



รายงาน

การจัดทดสอบทางการศึกษาระดับชาติขั้นพื้นฐาน (O-NET)
และผลการทดสอบทางการศึกษาระดับชาติขั้นพื้นฐาน (O-NET)
ปีการศึกษา 2563



เอกสาร ศรจ.นครสวรรค์ ที่ 4/2564
กลุ่มนิเทศ ติดตามและประเมินผล
สำนักงานศึกษาธิการจังหวัดนครสวรรค์

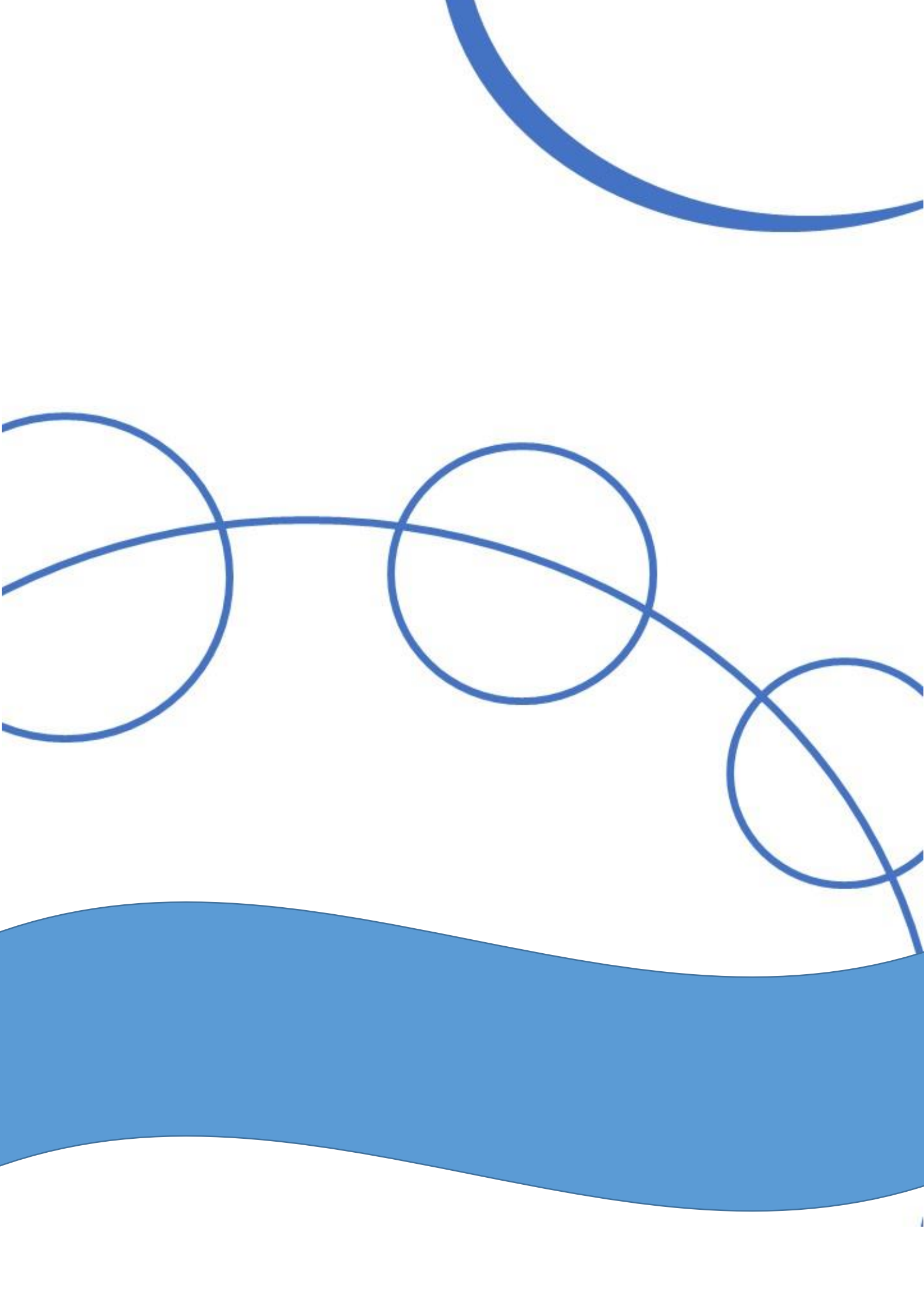

คำนำ

รายงานการจัดทดสอบทางการศึกษาระดับชาติขั้นพื้นฐาน (O-NET) และผลการทดสอบทางการศึกษาระดับชาติขั้นพื้นฐาน (O-NET) ปีการศึกษา 2563 สำนักงานศึกษาธิการจังหวัดนครสวรรค์ เล่มนี้ จัดทำขึ้นเพื่อรายงานผลการดำเนินการจัดทดสอบทางการศึกษาระดับชาติขั้นพื้นฐาน (O-NET) และผลการทดสอบฯ โดยนำเสนอหลักการและเหตุผล วัตถุประสงค์ ขอบเขตของการศึกษา วิธีการดำเนินงาน รายงานผล บทสรุป และข้อเสนอแนะ

ขอขอบพระคุณ นายเพชรรัตน์ นิมพันธ์ุ ศึกษาธิการจังหวัดนครสวรรค์ นางศิวารมย์ ศิริภาพ ประธานคณะกรรมการประสานส่งเสริมการศึกษาเอกชนจังหวัดนครสวรรค์ นายอภิรักษ์ อุ๋นใจ ผู้อำนวยการโรงเรียนสวนกุหลาบวิทยาลัย(จิระประวัติ) นครสวรรค์ ผู้อำนวยการกลุ่มส่งเสริมการศึกษาเอกชน สำนักงานศึกษาธิการจังหวัดนครสวรรค์ ผู้อำนวยการกลุ่มนิเทศ ติดตาม และประเมินผล สำนักงานศึกษาธิการจังหวัดนครสวรรค์ คณะศึกษานิเทศก์ สำนักงานศึกษาธิการจังหวัดนครสวรรค์ ตลอดจนผู้เกี่ยวข้องทุกฝ่ายที่ให้ความช่วยเหลือความร่วมมือในการดำเนินงานในครั้งนี้

ขอขอบคุณผู้บริหารและคณะครูที่ให้ความร่วมมือเป็นอย่างดีในการดำเนินการจัดทดสอบทางการศึกษาระดับชาติขั้นพื้นฐาน (O-NET) ปีการศึกษา 2563 ให้สำเร็จลุล่วงไปด้วยดี

หวังว่าเอกสารเล่มนี้ จะเป็นประโยชน์แก่ทุกฝ่ายที่เกี่ยวข้อง และพร้อมที่จะร่วมกันพัฒนาคุณภาพการศึกษาของจังหวัดนครสวรรค์ให้มีคุณภาพยิ่งขึ้นต่อไป

สารบัญ

	หน้า
คำนำ	ก
สารบัญ	ข
สารบัญตาราง	ค
สารบัญภาพ	จ
ส่วนที่ 1 บทนำ	1
ส่วนที่ 2 วิธีการดำเนินงาน	5
ส่วนที่ 3 รายงานผล	16
ส่วนที่ 4 บทสรุปและข้อเสนอแนะ	41
ภาคผนวก	46
ผลการทดสอบทางการศึกษาระดับชาตินี้ขั้นพื้นฐาน (O-NET) ปีการศึกษา 2563 ชั้น ป.6 ม.3 และ ม.6 รายโรงเรียนแยกสังกัด	47
ภาพกิจกรรม	81
ข่าวประชาสัมพันธ์	98
คณะผู้จัดทำ	100

สารบัญตาราง

	หน้า
ตารางที่ 3.1 แสดงค่าเฉลี่ย ส่วนเบี่ยงเบนมาตรฐาน และผลการประเมินระดับการปฏิบัติของ คณะกรรมการระดับสนามสอบ ระดับชั้นประถมศึกษาปีที่ 6	17
ตารางที่ 3.2 แสดงจำนวนตัวแทนศูนย์สอบ และร้อยละการปฏิบัติของตัวแทนศูนย์สอบ ระดับชั้นประถมศึกษาปีที่ 6 ที่ปฏิบัติตามแนวปฏิบัติที่ สทศ. กำหนด	20
ตารางที่ 3.3 แสดงค่าเฉลี่ย ส่วนเบี่ยงเบนมาตรฐาน และผลการประเมินระดับการปฏิบัติของ คณะกรรมการระดับสนามสอบ ระดับชั้นมัธยมศึกษาปีที่ 3	21
ตารางที่ 3.4 แสดงจำนวนตัวแทนศูนย์สอบ และร้อยละการปฏิบัติของตัวแทนศูนย์สอบ ระดับชั้นมัธยมศึกษาปีที่ 3 ที่ปฏิบัติตามแนวปฏิบัติที่ สทศ. กำหนด	25
ตารางที่ 3.5 แสดงข้อมูลชื่อสนามสอบ ระดับชั้นที่จัดสอบ ชื่อหัวหน้าสนามสอบ	28
ตารางที่ 3.6 แสดงข้อมูลการจัดสอบของแต่ละสนามสอบ	29
ตารางที่ 3.7 แสดงผลการทดสอบทางการศึกษาระดับชาตินิยมขั้นพื้นฐาน (O-NET) ชั้น ประถมศึกษาปีที่ 6 ปีการศึกษา 2563 ภาพรวมทุกระดับและทุกสังกัด	32
ตารางที่ 3.8 แสดงผลการทดสอบทางการศึกษาระดับชาตินิยมขั้นพื้นฐาน (O-NET) ชั้น มัธยมศึกษาปีที่ 3 ปีการศึกษา 2563 ภาพรวมทุกระดับและทุกสังกัด	33
ตารางที่ 3.9 แสดงผลการทดสอบทางการศึกษาระดับชาตินิยมขั้นพื้นฐาน (O-NET) ชั้น มัธยมศึกษาปีที่ 6 ปีการศึกษา 2563 ภาพรวมทุกระดับและทุกสังกัด	34
ตารางที่ 3.10 แสดงผลการทดสอบทางการศึกษาระดับชาตินิยมขั้นพื้นฐาน (O-NET) คะแนน เฉลี่ย ชั้นประถมศึกษาปีที่ 6 ปีการศึกษา 2563 เปรียบเทียบระดับจังหวัด ระดับภาค ระดับประเทศ	35
ตารางที่ 3.11 แสดงผลการทดสอบทางการศึกษาระดับชาตินิยมขั้นพื้นฐาน (O-NET) คะแนน เฉลี่ย ชั้นมัธยมศึกษาปีที่ 3 ปีการศึกษา 2563 เปรียบเทียบระดับจังหวัด ระดับภาค ระดับประเทศ	35
ตารางที่ 3.12 แสดงผลการทดสอบทางการศึกษาระดับชาตินิยมขั้นพื้นฐาน (O-NET) คะแนน เฉลี่ย ชั้นมัธยมศึกษาปีที่ 6 ปีการศึกษา 2563 เปรียบเทียบระดับจังหวัด ระดับภาค ระดับประเทศ	36
ตารางที่ 3.13 แสดงผลการทดสอบทางการศึกษาระดับชาตินิยมขั้นพื้นฐาน (O-NET) เปรียบเทียบคะแนนเฉลี่ยใน 4 วิชา ชั้นประถมศึกษาปีที่ 6 ปีการศึกษา 2560-2563	36
ตารางที่ 3.14 แสดงผลการทดสอบทางการศึกษาระดับชาตินิยมขั้นพื้นฐาน (O-NET) เปรียบเทียบคะแนนเฉลี่ยใน 4 วิชา ชั้นมัธยมศึกษาปีที่ 3 ปีการศึกษา 2560-2563	37
ตารางที่ 3.15 แสดงผลการทดสอบทางการศึกษาระดับชาตินิยมขั้นพื้นฐาน (O-NET) เปรียบเทียบคะแนนเฉลี่ยใน 5 วิชา ชั้นมัธยมศึกษาปีที่ 6 ปีการศึกษา 2560- 2563	38

สารบัญตาราง (ต่อ)

	หน้า
ตารางที่ 3.16 แสดงรายชื่อโรงเรียนที่มีนักเรียนมีผลการทดสอบทางการศึกษาขั้นพื้นฐาน (O-NET)คะแนนเต็ม 100 คะแนน ปีการศึกษา 2563 จำนวน 15 โรงเรียน	39

สารบัญภาพ

	หน้า
ภาพที่ 2.1 ตารางสอบ O-NET ชั้นประถมศึกษาปีที่ 6 ปีการศึกษา 2563	6
ภาพที่ 2.2 ตารางสอบ O-NET ชั้นมัธยมศึกษาปีที่ 3 ปีการศึกษา 2563	6
ภาพที่ 2.3 ตารางสอบ O-NET ชั้นมัธยมศึกษาปีที่ 6 ปีการศึกษา 2563	7
กราฟที่ 3.1 การเปรียบเทียบผลการทดสอบทางการศึกษาระดับชาตินี้พื้นฐาน ปีการศึกษา 2560-2563 ชั้นประถมศึกษาปีที่ 6	37
กราฟที่ 3.2 การเปรียบเทียบผลการทดสอบทางการศึกษาระดับชาตินี้พื้นฐาน ปีการศึกษา 2560-2563 ชั้นมัธยมศึกษาปีที่ 3	38
กราฟที่ 3.3 การเปรียบเทียบผลการทดสอบทางการศึกษาระดับชาตินี้พื้นฐาน ปีการศึกษา 2560-2562 ชั้นมัธยมศึกษาปีที่ 6	39



หลักการและเหตุผล

ตามเจตนารมณ์ของพระราชบัญญัติการศึกษาแห่งชาติ พุทธศักราช 2542 ที่กล่าวว่า การจัดการศึกษาต้องยึดหลักว่าผู้เรียนทุกคนมีความสามารถเรียนรู้และพัฒนาตนเองได้ และถือว่าผู้เรียนมีความสำคัญมากที่สุด รวมทั้งกระบวนการจัดการศึกษาต้องส่งเสริมให้ผู้เรียนสามารถพัฒนาตามธรรมชาติ และเต็มตามศักยภาพของตนเอง ประกอบกับวิสัยทัศน์ของหลักสูตรแกนกลาง การศึกษาขั้นพื้นฐาน พุทธศักราช 2551 ที่มุ่งพัฒนาผู้เรียนทุกคนให้เป็นมนุษย์ที่มีความสมดุลทั้งทางด้านร่างกาย อารมณ์ สังคม สติปัญญา ตลอดจนคุณธรรม จริยธรรม มีความรู้และทักษะพื้นฐาน รวมทั้งเจตคติที่จำเป็นในการศึกษาต่อการประกอบอาชีพและการศึกษาตลอดชีวิต ยึดมั่นในการปกครองตามระบอบประชาธิปไตยอันมีพระมหากษัตริย์ทรงเป็นประมุข ตลอดจนมีจิตสำนึกในความเป็นพลเมืองไทยและเป็นพลโลก จะเห็นได้ว่าเจตนารมณ์ของพระราชบัญญัติการศึกษาแห่งชาติ และวิสัยทัศน์ของหลักสูตรแกนกลางการศึกษาขั้นพื้นฐาน พุทธศักราช 2551 ให้ความสำคัญกับคุณภาพของผู้เรียน การจัดระบบ โครงสร้าง และกระบวนการจัดการศึกษา ยึดหลักมีเอกภาพด้านนโยบาย และมีความหลากหลายในการปฏิบัติ มีการกระจายอำนาจที่มีประสิทธิภาพ และมีการทดสอบที่ได้มาตรฐานไปสู่ระดับชาติ สถานศึกษาและองค์กรปกครองส่วนท้องถิ่นมีการกำหนดมาตรฐานการศึกษา และจัดระบบประกันคุณภาพการศึกษาทุกระดับและทุกประเภทการศึกษา ดังนั้นจึงจำเป็นที่รัฐต้องตรวจสอบประเมินผลว่าการจัดการศึกษามีคุณภาพตามมาตรฐานการศึกษาที่กำหนดและมีคุณภาพเท่าเทียมกันมากน้อยเพียงใด

สถาบันทดสอบทางการศึกษาแห่งชาติ (องค์การมหาชน) หรือ สทศ. จัดตั้งขึ้นเพื่อการดำเนินการเกี่ยวกับการ จัดระบบ วิธีการ และพัฒนาเครื่องมือวัดและประเมินผลตามมาตรฐาน การศึกษา ดำเนินการเกี่ยวกับการประเมินผลการจัดการศึกษาและทดสอบทางการศึกษาระดับชาติ ตลอดจนให้ความร่วมมือ และสนับสนุนการทดสอบทั้งระดับเขตพื้นที่การศึกษา และสถานศึกษา บริการสอบวัดความรู้ความสามารถ และการสอบวัด มาตรฐานวิชาการและวิชาชีพ ดำเนินการเกี่ยวกับการวิจัยและเผยแพร่นวัตกรรม และเทคนิคการวัดและประเมินผล เป็นศูนย์กลางข้อมูลการทดสอบ และประเมินผล โดยมุ่งดำเนินการตามแผนยุทธศาสตร์ 20 ปี (พ.ศ. 2560 - พ.ศ. 2579) อย่างเป็นระบบ และต่อเนื่อง เกี่ยวกับการวัด และประเมินผลทางการศึกษาของทุกระดับและทุกประเภทการศึกษา (ขั้นพื้นฐาน ด้านอาชีวศึกษา อุดมศึกษา และการศึกษานอกระบบ) รวมทั้งงานบริการการวัด และประเมินผลทางการศึกษาอื่นๆที่เกี่ยวข้อง โดยได้จัดทำระบบ วิธีการทดสอบพัฒนา เครื่องมือวัด ความรู้ความคิดรวบยอดและประเมินผลทางการศึกษาระดับชาติตาม มาตรฐานการศึกษาด้านผู้เรียน ตามหลักสูตรได้ครบทุกหลักสูตร ได้แก่ หลักสูตรการศึกษาขั้นพื้นฐาน ประกอบด้วย การทดสอบ ทางการศึกษาระดับชาติขั้นพื้นฐาน (O-NET) การทดสอบทางการศึกษาระดับชาติด้านการศึกษานอก

ระบบโรงเรียน (N-NET) การทดสอบทางการศึกษาระดับชาติ ด้านพระพุทธศาสนา (B-NET) การทดสอบทางการศึกษาระดับชาติด้านอิสลามศึกษา (I-NET) หลักสูตรการศึกษาด้านอาชีวศึกษา ได้แก่ การทดสอบทางการศึกษาระดับชาติด้านอาชีวศึกษา (V-NET)

จึงเห็นได้ว่าการวัดและประเมินคุณภาพทางการศึกษาจึงถือว่าเป็นกลไกที่สำคัญในการที่จะสะท้อนให้เห็นถึงความสำเร็จของการพัฒนาคุณภาพการศึกษาตามเจตนารมณ์ของพระราชบัญญัติการศึกษาแห่งชาติของหน่วยงานต่างๆ ที่เกี่ยวข้องกับการจัดการศึกษา รวมทั้งเป็นข้อมูลพื้นฐานประกอบการวางแผนและพัฒนาคุณภาพของหน่วยงานต่างๆ รวมทั้งสำนักงานคณะกรรมการส่งเสริมการศึกษาเอกชน ซึ่งเป็นหน่วยงานที่รับผิดชอบในการจัดการศึกษาได้สังเกตเห็นถึงประโยชน์ของการประเมินผลคุณภาพการศึกษาของสถานศึกษาในสังกัด รวมทั้งได้ให้ความสำคัญของการนำผลการประเมินผลคุณภาพการศึกษาไปใช้ในการวางแผนเพื่อพัฒนาและปรับปรุงคุณภาพการศึกษาอย่างเป็นระบบอย่างต่อเนื่อง ซึ่งจากผลการทดสอบทางการศึกษาระดับชาติขั้นพื้นฐาน (Ordinary National Education Test: O-NET) ในระดับประถมศึกษาปีที่ 6 มัธยมศึกษาปีที่ 3 และมัธยมศึกษาปีที่ 6 ระหว่างปีการศึกษา 2559–2562 พบว่า คะแนนเฉลี่ยในวิชาหลัก 5 วิชาประกอบด้วยภาษาไทย สังคมศึกษา คณิตศาสตร์ วิทยาศาสตร์ และภาษาอังกฤษ ต่ำกว่าร้อยละ 50 ซึ่งจากผลการประเมินทั้งในระดับชาติสะท้อนให้เห็นคุณภาพของเด็กไทยอยู่ในขั้นวิกฤต ประกอบกับการที่ประเทศไทยได้เข้าร่วมโครงการประเมินผลนักเรียนนานาชาติ (Programme for International Student Assessment: PISA) และผลการประเมินความสามารถของนักเรียนไทยในด้านวิทยาศาสตร์และคณิตศาสตร์ในระดับนานาชาติ (Trends in International Mathematics and Science Study: TIMSS) TIMSS 2015 คะแนนคณิตศาสตร์และวิทยาศาสตร์ของนักเรียนไทยดีขึ้น อยู่ในระดับ 27 และ 26 ตามลำดับ เมื่อเทียบกับ 39 ประเทศ ถึงแม้แนวโน้มผลการประเมิน TIMSS 2015 ประเทศไทยมีคะแนนเฉลี่ยสูงขึ้นในวิชาคณิตศาสตร์และวิทยาศาสตร์เมื่อเทียบกับ TIMSS 2011 โดยนักเรียนไทยมีคะแนนเฉลี่ยในวิชาวิทยาศาสตร์ 456 คะแนน และมีคะแนนเฉลี่ยวิชาคณิตศาสตร์ 431 คะแนน ทั้งนี้ค่ากลางของการประเมินอยู่ที่ 500 คะแนน ซึ่งผลการประเมินดังกล่าว สะท้อนคุณภาพของนักเรียนไทยยังตามหลังประเทศต่างๆอยู่อีกมาก

ดังนั้น จึงจำเป็นต้องพัฒนาคุณภาพเด็กไทยให้มีความพร้อมในการพัฒนาสู่ความเป็นหนึ่งในภูมิภาคเอเชียตะวันออกเฉียงใต้ โดยเฉพาะอย่างยิ่งจำเป็นต้องพัฒนาทักษะที่จำเป็นในศตวรรษที่ 21 ประกอบด้วย การคิดอย่างมีวิจารณญาณและการแก้ไขปัญหา การร่วมมือกันผ่านเครือข่าย การปรับตัว การสร้างสรรค์ การสื่อสาร ทั้งด้วยการพูดและการเขียน การเข้าถึงและการวิเคราะห์ ข้อมูลข่าวสารความรู้ ความอยากรู้อยากเห็น และการจินตนาการปัจจัยอันหนึ่งที่จะนำไปสู่จุดมุ่งหมายดังกล่าวคือ ผลที่ได้จากการวัดและประเมินผลในทุกระดับตั้งแต่ระดับชั้นเรียน ระดับสถานศึกษา ระดับเขตพื้นที่การศึกษา และระดับชาติจะต้องมีความน่าเชื่อถือ และสามารถสะท้อนคุณภาพที่แท้จริงของผู้เรียนอันนำไปสู่การพัฒนาคุณภาพเด็กไทยได้เต็มตามศักยภาพ

สำนักงานศึกษาธิการจังหวัดนครสวรรค์ ได้เห็นความสำคัญของการวัดและประเมินคุณภาพทางการศึกษาที่ถือว่าเป็นกลไกที่สำคัญในการสะท้อนให้เห็นถึงความสำเร็จของการพัฒนาคุณภาพการจัดการศึกษา จึงได้ดำเนินการจัดการทดสอบทางการศึกษาระดับชาติขั้นพื้นฐาน (Ordinary National Educational Test : O-NET) เพื่อทดสอบความรู้และความคิดรวบยอดของนักเรียนชั้นประถมศึกษาปีที่ 6 และชั้นมัธยมศึกษาปีที่ 3 ตามหลักสูตรแกนกลางการศึกษาขั้นพื้นฐาน พุทธศักราช 2551 โดยการทดสอบทางการศึกษาระดับชาติขั้นพื้นฐาน (O-NET) ปีการศึกษา 2563 ให้กับโรงเรียนเอกชนในจังหวัดนครสวรรค์ และโรงเรียนสังกัดองค์กรปกครองส่วนท้องถิ่นจังหวัดนครสวรรค์ เป็นสิทธิส่วนตัวโดยเฉพาะของนักเรียนที่จะเข้ารับการทดสอบตามความสมัครใจ เนื่องจากมีข้อจำกัดด้านการจัดการเรียนการสอนภายใต้สถานการณ์การแพร่ระบาดของโรคติดเชื้อโควิด-๑๙ ในช่วงระยะเวลาที่ผ่านมา ซึ่งการดำเนินการทดสอบได้ดำเนินการเสร็จสิ้นในเดือนมีนาคม พ.ศ.2564 และ สทศ. ได้ประกาศผลการทดสอบทางการศึกษาระดับชาติขั้นพื้นฐานของทุกระดับชั้นในเดือนเมษายน พ.ศ. 2564 สำนักงานศึกษาธิการจังหวัดนครสวรรค์ ได้ทำเอกสารรายงานการจัดทดสอบทางการศึกษาระดับชาติขั้นพื้นฐาน (O-NET) และผลการทดสอบทางการศึกษาระดับชาติขั้นพื้นฐาน (O-NET) ปีการศึกษา 2563 โดยจัดทำข้อมูลภาพรวมของสถานศึกษาทุกแห่งของจังหวัด ทั้งนี้เพื่อให้สถานศึกษา และหน่วยงานทางการศึกษาในจังหวัดนครสวรรค์ ได้ศึกษาและนำข้อมูลการทดสอบทางการศึกษาระดับชาติขั้นพื้นฐานนี้ไปใช้ประโยชน์ในการวางแผนและพัฒนาคุณภาพการศึกษาต่อไป

วัตถุประสงค์

1. เพื่อทดสอบความรู้และความคิดรวบยอดของนักเรียนชั้นประถมศึกษาปีที่ 6 ตามหลักสูตรแกนกลางการศึกษาขั้นพื้นฐาน พุทธศักราช 2551
2. เพื่อทดสอบความรู้และความคิดรวบยอดของนักเรียนชั้นมัธยมศึกษาปีที่ 3 ตามหลักสูตรแกนกลางการศึกษาขั้นพื้นฐาน พุทธศักราช 2551
3. เพื่อทดสอบความรู้และความคิดรวบยอดของนักเรียนชั้นมัธยมศึกษาปีที่ 6 ตามหลักสูตรแกนกลางการศึกษาขั้นพื้นฐาน พุทธศักราช 2551
4. เพื่อนำผลการทดสอบไปใช้เป็นองค์ประกอบหนึ่งในการจบการศึกษา ตามหลักสูตรแกนกลางการศึกษาขั้นพื้นฐาน พุทธศักราช 2551
5. เพื่อนำผลการสอบไปใช้ในการปรับปรุงคุณภาพการเรียนการสอนของโรงเรียน
6. เพื่อนำผลการทดสอบไปใช้ในการประเมินผลการเรียนรู้ของนักเรียนระดับชาติ
7. เพื่อนำผลการทดสอบไปใช้ในวัตถุประสงค์อื่น

ขอบเขตของการศึกษา

1. ขอบเขตด้านเนื้อหา

การวิเคราะห์ครั้งนี้มุ่งศึกษาเกี่ยวกับผลการทดสอบทางการศึกษาระดับชาติขั้นพื้นฐาน (O-NET) ของนักเรียนชั้นประถมศึกษาปีที่ 6 นักเรียนชั้นมัธยมศึกษาปีที่ 3 และชั้นมัธยมศึกษาปีที่ 6 ที่เข้าสอบประเมินคุณภาพระดับการศึกษาระดับชาติปีการศึกษา 2563 โดยวิเคราะห์ใน 5 วิชาหลัก

ได้แก่ วิชาภาษาไทย วิชาสังคมศึกษา ศาสนา และวัฒนธรรม วิชาภาษาอังกฤษ วิชาคณิตศาสตร์ และวิชาวิทยาศาสตร์

2. ขอบเขตประชากร

ประชากรที่ใช้ในการวิเคราะห์ครั้งนี้ คือ นักเรียนระดับการศึกษาขั้นพื้นฐานระดับ ประถมศึกษาปีที่ 6 ชั้นมัธยมศึกษาปีที่ 3 และชั้นมัธยมศึกษาปีที่ 6 ที่เข้าสอบประเมินคุณภาพระดับ การศึกษาระดับชาติ ในปีการศึกษา 2563 ของโรงเรียนในจังหวัดนครสวรรค์ จำนวน 567 โรงเรียน

ผลที่คาดว่าจะได้รับ

1. การบริหารการจัดทดสอบทางการศึกษาระดับชาติขั้นพื้นฐาน (O-NET) ของนักเรียน ชั้นประถมศึกษาปีที่ 6 และนักเรียนชั้นมัธยมศึกษาปีที่ 3 ตามหลักสูตรแกนกลางการศึกษา ขั้นพื้นฐาน พุทธศักราช 2551 ดำเนินการไปด้วยความเรียบร้อย บรรลุตามเป้าประสงค์ มีประสิทธิภาพ มีความยุติธรรมและโปร่งใส เป็นไปตามมาตรฐานการทดสอบทางการศึกษาแห่งชาติ และการดำเนินการในวันสอบเป็นไปตามมาตรการป้องกันการแพร่ระบาดของโรคติดเชื้อโควิด-19 ของรัฐบาล กระทรวงสาธารณสุข ศูนย์บริหารสถานการณ์แพร่ระบาดของโรคติดเชื้อโควิด-19 (ศบค.)
2. หน่วยงานทางการศึกษาในจังหวัดนครสวรรค์ มีข้อมูลการทดสอบทางการศึกษาระดับชาติ ขั้นพื้นฐานไปใช้ประโยชน์ในการวางแผนและพัฒนาคุณภาพการศึกษาต่อไป

ระยะเวลาดำเนินงาน 1 ตุลาคม 2563 –30 กันยายน 2564 ปีงบประมาณ 2564

ส่วนที่ 2

วิธีการดำเนินงาน



การประเมินคุณภาพการศึกษาขั้นพื้นฐาน เพื่อการประกันคุณภาพผู้เรียน ปีการศึกษา 2563 โดยการทดสอบทางการศึกษาระดับชาติด้านขั้นพื้นฐาน เป็นการประเมินผลสัมฤทธิ์ทางการเรียนของผู้เรียน ตามจุดมุ่งหมายของหลักสูตรการศึกษาขั้นพื้นฐาน พุทธศักราช 2551 ในระดับประถมศึกษาปีที่ 6 ระดับชั้นมัธยมศึกษาปีที่ 3 และระดับชั้นมัธยมศึกษาปีที่ 6 โดยนักเรียนชั้นประถมศึกษาปีที่ 6 และชั้นมัธยมศึกษาปีที่ 3 เป็นสิทธิส่วนตัวโดยเฉพาะของนักเรียนที่จะเข้ารับการทดสอบตามความสมัครใจ เนื่องจากมีข้อจำกัดด้านการจัดการเรียนการสอนภายใต้สถานการณ์การแพร่ระบาดของโรคติดเชื้อโควิด-๑๙ ในช่วงระยะเวลาที่ผ่านมา ส่วนชั้นมัธยมศึกษาปีที่ 6 ยังคงดำเนินการอยู่ เนื่องจากในการสอบคัดเลือกเข้าศึกษาต่อในระดับอุดมศึกษาของปีการศึกษา 2564 ยังคงใช้ผลการทดสอบ O-NET เป็นส่วนประกอบในการคัดเลือกอยู่ วิธีการดำเนินงานมีดังนี้

ประชากร

ประชากร คือ นักเรียนที่ศึกษาในระดับชั้นประถมศึกษาปีที่ 6 ระดับชั้นมัธยมศึกษาปีที่ 3 และระดับชั้นมัธยมศึกษาปีที่ 6 ของโรงเรียนในจังหวัดนครสวรรค์ ปีการศึกษา 2563

1. นักเรียนชั้นประถมศึกษาปีที่ 6 ปีการศึกษา 2563 จำนวน 6,397 คน จำนวน โรงเรียน 370 โรงเรียน
2. นักเรียนชั้นมัธยมศึกษาปีที่ 3 ปีการศึกษา 2563 จำนวน 4,477 คน จำนวน โรงเรียน 140 โรงเรียน
3. นักเรียนชั้นมัธยมศึกษาปีที่ 6 ปีการศึกษา 2563 จำนวน 4,978 คน จำนวน โรงเรียน 57 โรงเรียน

ระยะเวลาการประเมิน

การทดสอบทางการศึกษาระดับชาติด้านขั้นพื้นฐาน(O-NET) ปีการศึกษา 2563 กำหนดสอบพร้อมกันทั่วประเทศ สำหรับนักเรียนชั้นประถมศึกษาปีที่ 6 สอบในวันที่ 13 มีนาคม 2564 นักเรียนชั้นมัธยมศึกษาปีที่ 3 ในวันที่ 13-14 มีนาคม 2564 และสำหรับนักเรียนชั้นมัธยมศึกษาปีที่ 6 สอบในวันที่ 27-28 มีนาคม 2564 ดังปรากฏตามตารางสอบ ดังต่อไปนี้

ชั้นประถมศึกษาปีที่ 6



13 วันเสาร์
มีนาคม
2564

เวลาสอบ	รหัสวิชา	รายวิชา	ระยะเวลา
09.00 - 10.00 น.	64	คณิตศาสตร์ พัก 30 นาที	60 นาที
10.30 - 12.00 น.	61	ภาษาไทย พัก 90 นาที	90 นาที
13.30 - 14.30 น.	65	วิทยาศาสตร์ พัก 30 นาที	60 นาที
15.00 - 16.00 น.	63	ภาษาอังกฤษ	60 นาที

ภาพที่ 2.1 ตารางสอบ O-NET ชั้นประถมศึกษาปีที่ 6 ปีการศึกษา 2563

ชั้นมัธยมศึกษาปีที่ 3



13 วันเสาร์
มีนาคม
2564

เวลาสอบ	รหัสวิชา	รายวิชา	ระยะเวลา
10.00 - 11.30 น.	94	คณิตศาสตร์ พัก 90 นาที	90 นาที
13.00 - 14.30 น.	91	ภาษาไทย	90 นาที



14 วันอาทิตย์
มีนาคม
2564

เวลาสอบ	รหัสวิชา	รายวิชา	ระยะเวลา
10.00 - 11.30 น.	95	วิทยาศาสตร์ พัก 90 นาที	90 นาที
13.00 - 14.30 น.	93	ภาษาอังกฤษ	90 นาที

ภาพที่ 2.2 ตารางสอบ O-NET ชั้นมัธยมศึกษาปีที่ 3 ปีการศึกษา 2563

ชั้นมัธยมศึกษาปีที่ 6



27
มกราคม
2564

เวลาสอบ	รหัสวิชา	รายวิชา	ระยะเวลา
08.30 - 10.30 น.	02	สังคมศึกษา	120 นาที
		พัก 60 นาที	
11.30 - 13.30 น.	04	คณิตศาสตร์	120 นาที
		พัก 60 นาที	
14.30 - 16.30 น.	03	ภาษาอังกฤษ	120 นาที



28
มกราคม
2564

เวลาสอบ	รหัสวิชา	รายวิชา	ระยะเวลา
08.30 - 10.30 น.	01	ภาษาไทย	120 นาที
		พัก 60 นาที	
11.30 - 13.30 น.	05	วิทยาศาสตร์	120 นาที

ภาพที่ 2.3 ตารางสอบ O-NET ชั้นมัธยมศึกษาปีที่ 6 ปีการศึกษา 2563

รูปแบบข้อสอบที่ใช้ประเมิน

รูปแบบข้อสอบ และจำนวนข้อในแต่ละรายวิชา ที่จัดทดสอบทางการศึกษาระดับชาตินิยมขั้นพื้นฐาน (O-NET) ปีการศึกษา 2563 แยกตามระดับชั้น ดังนี้

ชั้นประถมศึกษาปีที่ 6

รูปแบบข้อสอบ และจำนวนข้อสอบในแต่ละวิชา ชั้นประถมศึกษาปีที่ 6 ปีการศึกษา 2563

รายการ	วิชา							
	ภาษาไทย		ภาษาอังกฤษ		คณิตศาสตร์		วิทยาศาสตร์	
	จำนวนข้อ	คะแนน	จำนวนข้อ	คะแนน	จำนวนข้อ	คะแนน	จำนวนข้อ	คะแนน
1. รูปแบบข้อสอบ								
1.1 ปรนัย 4 ตัวเลือก 1 คำตอบ	32	80	40	100	16	80	23	87.40
1.2 ปรนัย 4 ตัวเลือก 2 คำตอบ								
1.3 ปรนัย 5 ตัวเลือก 1 คำตอบ								
1.4 ปรนัย 5 ตัวเลือก 2 คำตอบ								
1.5 ปรนัย หลายตัวเลือก 1 คำตอบ								
1.6 ปรนัย หลายตัวเลือก มากกว่า 1 คำตอบ/ เลือกตอบเชิงซ้อน	-	-	-	-	-	-	2	12.60
1.7 เลือกคำตอบจากแต่ละหมวดที่สัมพันธ์กัน								
1.8 ระบายคำตอบที่เป็นค่า/ตัวเลข	-	-	-	-	4	20	-	-
1.9 อัตนัย	2	20	-	-	-	-	-	-
รวมจำนวนข้อสอบ	34	100	40	100	20	100	25	100
2. จำนวนเวลาที่ใช้สอบ (นาที)	90		60		60		60	

ชั้นมัธยมศึกษาปีที่ 3

รูปแบบข้อสอบ และจำนวนข้อสอบในแต่ละวิชา ชั้นมัธยมศึกษาปีที่ 3 ปีการศึกษา 2563

รายการ	วิชา							
	ภาษาไทย		ภาษาอังกฤษ		คณิตศาสตร์		วิทยาศาสตร์	
	จำนวนข้อ	คะแนน	จำนวนข้อ	คะแนน	จำนวนข้อ	คะแนน	จำนวนข้อ	คะแนน
1. รูปแบบข้อสอบ								
1.1 ปรนัย 4 ตัวเลือก 1 คำตอบ	35	87.5	40	100	20	80	36	79.20
1.2 ปรนัย 4 ตัวเลือก 2 คำตอบ								
1.3 ปรนัย 5 ตัวเลือก 1 คำตอบ								
1.4 ปรนัย 5 ตัวเลือก 2 คำตอบ	5	12.5	-	-	-	-	-	-
1.5 ปรนัย หลายตัวเลือก 1 คำตอบ								
1.6 ปรนัย หลายตัวเลือก มากกว่า 1 คำตอบ/ เลือกตอบเชิงซ้อน	-	-	-	-	-	-	4	20.80
1.7 เลือกคำตอบจากแต่ละหมวดที่สัมพันธ์กัน								
1.8 ระบายคำตอบที่เป็นค่า/ตัวเลข	-	-	-	-	5	20	-	-
1.9 อัตนัย								
รวมจำนวนข้อสอบ	40	100	40	100	25	100	40	100
2. จำนวนเวลาที่ใช้สอบ (นาที)	90		90		90		90	

หมายเหตุ : มติที่ประชุมคณะกรรมการ สทศ. ครั้งที่ 12/2563 วันที่ 23 ธันวาคม 2563 ให้มีการทบทวนจำนวนข้อสอบทางการศึกษาระดับชาตินิยมขั้นพื้นฐาน (O-NET) ปีการศึกษา 2563 เพื่อลดความเครียดของนักเรียนในการทดสอบ และมีเวลาในการทำข้อสอบมากขึ้น แต่ยังคงมาตรฐานและตัวชี้วัดที่สำคัญไว้

ชั้นมัธยมศึกษาปีที่ 6

รูปแบบข้อสอบ และจำนวนข้อสอบในแต่ละวิชา ชั้นมัธยมศึกษาปีที่ 6 ปีการศึกษา 2563

รายการ	วิชา									
	ภาษาไทย		สังคมศึกษา		ภาษาอังกฤษ		คณิตศาสตร์		วิทยาศาสตร์	
	จำนวนข้อ	คะแนน	จำนวนข้อ	คะแนน	จำนวนข้อ	คะแนน	จำนวนข้อ	คะแนน	จำนวนข้อ	คะแนน
1. รูปแบบข้อสอบ										
1.1 ปรนัย 4 ตัวเลือก 1 คำตอบ										
1.2 ปรนัย 4 ตัวเลือก 2 คำตอบ										
1.3 ปรนัย 5 ตัวเลือก 1 คำตอบ	70	90	80	80	80	100	24	75	38	83.60
1.4 ปรนัย 5 ตัวเลือก 2 คำตอบ	-	-	10	20	-	-	-	-	-	-
1.5 ปรนัย หลายตัวเลือก 1 คำตอบ										
1.6 ปรนัย หลายตัวเลือก มากกว่า 1 คำตอบ/ เลือกตอบเชิงซ้อน	-	-	-	-	-	-	-	-	4	16.40
1.7 เลือกคำตอบจากแต่ละหมวดที่สัมพันธ์กัน	10	10	-	-	-	-	-	-	-	-
1.8 ระบายคำตอบที่เป็นคำ/ตัวเลข	-	-	-	-	-	-	8	25	-	-
1.9 อัตนัย										
รวมจำนวนข้อสอบ	80	100	90	100	80	100	32	100	42	100
2. จำนวนเวลาที่ใช้สอบ (นาที)	120		120		120		120		120	

เครื่องมือที่ใช้ในการประเมิน

เครื่องมือที่ใช้ในการประเมินผลสัมฤทธิ์ทางการเรียนของผู้เรียน เป็นแบบทดสอบ แสดงรายละเอียดสาระการเรียนรู้ จำนวนข้อสอบ แยกตามระดับชั้น ดังนี้

ตาราง 2.1 แสดงจำนวนข้อสอบในการประเมินผลสัมฤทธิ์ทางการเรียนของผู้เรียน ชั้นประถมศึกษาปีที่ 6 ปีการศึกษา 2563

ระดับชั้น	สาระการเรียนรู้	จำนวนข้อสอบ(ข้อ)
ป.6	ภาษาไทย	34
	ภาษาต่างประเทศ(ภาษาอังกฤษ)	40
	คณิตศาสตร์	20
	วิทยาศาสตร์	25
รวม		119

ซึ่งจำนวนข้อสอบ O-NET ชั้นประถมศึกษาปีที่ 6 จำแนกตามรูปแบบของข้อสอบ ประจำปี การศึกษา 2563 มีรายละเอียดดังนี้

วิชาภาษาไทย จำนวนข้อสอบ 34 ข้อ ประกอบด้วยรูปแบบข้อสอบ 2 รูปแบบ ดังนี้

1. รูปแบบปรนัย 4 ตัวเลือก 1 คำตอบ จำนวน 32 ข้อ (ข้อละ 2.5 คะแนน)
2. รูปแบบอัตนัย เขียนตอบ จำนวน 2 ข้อ (ข้อละ 10 คะแนน)

วิชาภาษาอังกฤษ จำนวนข้อสอบ 40 ข้อ ประกอบด้วยรูปแบบข้อสอบ 1 รูปแบบ ดังนี้

รูปแบบปรนัย 4 ตัวเลือก 1 คำตอบ จำนวน 40 ข้อ ข้อละ 2.5 คะแนน

วิชาคณิตศาสตร์ จำนวนข้อสอบ 20 ข้อ ประกอบด้วยรูปแบบข้อสอบ 2 รูปแบบ ดังนี้

1. รูปแบบปรนัย 4 ตัวเลือก 1 คำตอบ จำนวน 16 ข้อ ข้อละ 5 คะแนน
2. รูปแบบบรรยายตัวเลขที่เป็นคำตอบ จำนวน 4 ข้อ ข้อละ 5 คะแนน

วิชาวิทยาศาสตร์จำนวนข้อสอบ 25 ข้อ ประกอบด้วยรูปแบบข้อสอบ 2 รูปแบบ ดังนี้

1. รูปแบบปรนัย 4 ตัวเลือก 1 คำตอบ จำนวน 23 ข้อ ข้อละ 3.8 คะแนน
2. รูปแบบปรนัยเลือกตอบเชิงซ้อน จำนวน 2 ข้อ ข้อละ 6.3 คะแนน

ตาราง 2.2 แสดงจำนวนข้อสอบในการประเมินผลสัมฤทธิ์ทางการเรียนของผู้เรียน ชั้นมัธยมศึกษาปีที่ 3 ปีการศึกษา 2563

ระดับชั้น	สาระการเรียนรู้	จำนวนข้อสอบ(ข้อ)
ม.3	ภาษาไทย	40
	ภาษาต่างประเทศ(ภาษาอังกฤษ)	40
	คณิตศาสตร์	25
	วิทยาศาสตร์	40
รวม		145

ซึ่งจำนวนข้อสอบ O-NET ชั้นมัธยมศึกษาปีที่ 3 จำแนกตามรูปแบบของข้อสอบ ประจำปีการศึกษา 2563 มีรายละเอียดดังนี้

วิชาภาษาไทย จำนวนข้อสอบ 40 ข้อ ประกอบด้วยรูปแบบข้อสอบ 2 รูปแบบ ดังนี้

1. รูปแบบปรนัย 4 ตัวเลือก 1 คำตอบ จำนวน 35 ข้อ (ข้อละ 2.5 คะแนน)
2. รูปแบบปรนัย 5 ตัวเลือก 2 คำตอบ จำนวน 5 ข้อ (ข้อละ 2.5 คะแนน)

วิชาภาษาอังกฤษ จำนวนข้อสอบ 40 ข้อ ประกอบด้วยรูปแบบข้อสอบ 1 รูปแบบ ดังนี้

รูปแบบปรนัย 4 ตัวเลือก 1 คำตอบ จำนวน 50 ข้อ ข้อละ 2.5 คะแนน

วิชาคณิตศาสตร์ จำนวนข้อสอบ 25 ข้อ ประกอบด้วยรูปแบบข้อสอบ 2 รูปแบบ ดังนี้

1. รูปแบบปรนัย 4 ตัวเลือก 1 คำตอบ จำนวน 20 ข้อ ข้อละ 4 คะแนน
2. รูปแบบบรรยายตัวเลขที่เป็นคำตอบ จำนวน 5 ข้อ ข้อละ 4 คะแนน

วิชาวิทยาศาสตร์จำนวนข้อสอบ 40 ข้อ ประกอบด้วยรูปแบบข้อสอบ 2 รูปแบบ ดังนี้

1. รูปแบบปรนัย 4 ตัวเลือก 1 คำตอบ จำนวน 36 ข้อ ข้อละ 2.2 คะแนน
2. รูปแบบปรนัยเลือกตอบเชิงซ้อน จำนวน 4 ข้อ ข้อละ 5.2 คะแนน

ตาราง 2.3 แสดงจำนวนข้อสอบในการประเมินผลสัมฤทธิ์ทางการเรียนของผู้เรียน ชั้นมัธยมศึกษา
ปีที่ 6 ปีการศึกษา 2563

ระดับชั้น	สาระการเรียนรู้	จำนวนข้อสอบ(ข้อ)
ม.6	ภาษาไทย	80
	สังคมศึกษา ศาสนาและวัฒนธรรม	90
	ภาษาต่างประเทศ(ภาษาอังกฤษ)	80
	คณิตศาสตร์	32
	วิทยาศาสตร์	42
รวม		334

ซึ่งจำนวนข้อสอบ O-NET ชั้นมัธยมศึกษาปีที่ 6 จำแนกตามรูปแบบของข้อสอบ ประจำปีการศึกษา 2563 มีรายละเอียดดังนี้

วิชาภาษาไทย จำนวนข้อสอบ 80 ข้อ ประกอบด้วยรูปแบบข้อสอบ 2 รูปแบบ ดังนี้

1. รูปแบบปรนัย 5 ตัวเลือก เลือก 1 คำตอบ จำนวน 70 ข้อ ข้อละ 1.286 คะแนน
2. รูปแบบเลือกคำตอบจากแต่ละหมวดที่สัมพันธ์กัน จำนวน 10 ข้อ ข้อละ 1 คะแนน

วิชาสังคมศึกษา ศาสนา และวัฒนธรรม จำนวนข้อสอบ 90 ข้อ ประกอบด้วยรูปแบบข้อสอบ 2 รูปแบบ ดังนี้

1. รูปแบบปรนัย 5 ตัวเลือก 1 คำตอบ จำนวน 80 ข้อ ข้อละ 1 คะแนน
2. รูปแบบปรนัย 5 ตัวเลือก 2 คำตอบ จำนวน 10 ข้อ ข้อละ 2 คะแนน

วิชาภาษาอังกฤษ จำนวน 80 ข้อประกอบด้วยรูปแบบข้อสอบ 1 รูปแบบ ดังนี้

รูปแบบปรนัย 5 ตัวเลือก 1 คำตอบ จำนวน 80 ข้อ ข้อละ 1.25 คะแนน

วิชาคณิตศาสตร์ จำนวนข้อสอบ 32 ข้อ ประกอบด้วยรูปแบบข้อสอบ 2 รูปแบบ ดังนี้

1. รูปแบบปรนัย 5 ตัวเลือก 1 คำตอบ จำนวน 24 ข้อ ข้อละ 3.125 คะแนน
2. รูปแบบระบายตัวเลขที่เป็นคำตอบ จำนวน 8 ข้อ ข้อละ 3.125 คะแนน

วิชาวิทยาศาสตร์ จำนวนข้อสอบ 42 ข้อ ประกอบด้วยรูปแบบข้อสอบ 2 รูปแบบ ดังนี้

1. รูปแบบปรนัย 5 ตัวเลือก 1 คำตอบ จำนวน 38 ข้อ ข้อละ 2.2 คะแนน
2. รูปแบบปรนัยเลือกตอบเชิงซ้อน จำนวน 4 ข้อ ข้อละ 4.1 คะแนน

ขั้นตอนการดำเนินงาน

การทดสอบทางการศึกษาระดับชาติด้านพื้นฐาน (O-NET) ชั้นประถมศึกษาปีที่ 6 ชั้นมัธยมศึกษาปีที่ 3 และชั้นมัธยมศึกษาปีที่ 6 ซึ่งการดำเนินการจัดสอบนั้นสถาบันทดสอบทางการศึกษาแห่งชาติ (องค์การมหาชน) มอบหมายให้สำนักงานศึกษาธิการจังหวัดนครสวรรค์ เป็นศูนย์สอบรับผิดชอบการจัดสอบในระดับชั้นประถมศึกษาปีที่ 6 และระดับชั้นมัธยมศึกษาปีที่ 3 โรงเรียนสังกัดคณะกรรมการการศึกษาเอกชนในจังหวัดนครสวรรค์ และมหาวิทยาลัยนเรศวร เป็นศูนย์สอบรับผิดชอบการจัดสอบในระดับชั้นมัธยมศึกษาปีที่ 6 ดังนั้น จึงขอกำหนดเฉพาะข้อมูล ที่ศูนย์สอบบริหารจัดการ ซึ่งมีนักเรียนกลุ่มเป้าหมาย ดังนี้ คือ โรงเรียนเอกชนในจังหวัดนครสวรรค์ และโรงเรียนสังกัดองค์กรปกครองส่วนท้องถิ่นจังหวัดนครสวรรค์ ที่มีนักเรียนชั้นประถมศึกษาปีที่ 6 จำนวน 2,639 คน และชั้นมัธยมศึกษาปีที่ 3 จำนวน 1,539 คน และจัดสนามสอบแบ่งออกเป็น ระดับชั้นประถมศึกษาปีที่ 6 จำนวน 14 สนามสนาม ระดับมัธยมศึกษาปีที่ 3 จำนวน 11 สนามสอบ ประกอบด้วย

ระดับประถมศึกษาปีที่ 6		ระดับมัธยมศึกษาปีที่ 3	
1.	พาณิชย์สงเคราะห์	1.	พาณิชย์สงเคราะห์
2.	ธนศรี	2.	เทศบาลตาคาลี
3.	พิพัฒน์ศึกษา	3.	พยุหะวิทยา
4.	ปรียาโชติ	4.	วัดโคกเดื่อวิทยา
5.	เทศบาลตาคาลี	5.	นิมิตศึกษา
6.	พยุหะวิทยา	6.	เซนต์โยเซฟนครสวรรค์
7.	นิมิตศึกษา	7.	เทศบาลวัดจอมคีรีนาคพรต
8.	เพ็ชรจินดาวิทยา	8.	โพธิสารศึกษา
9.	เซนต์โยเซฟนครสวรรค์	9.	ลาซาลโชติรวินนครสวรรค์
10.	เทศบาลวัดพรหมจริยาवास	10.	สวนกุหลาบวิทยาลัย(จिरประวัติ) นครสวรรค์
11.	โพธิสารศึกษา	11.	บูรพาศึกษา
12.	ลาซาลโชติรวินนครสวรรค์		
13.	อนุชนวัฒนา		
14.	บูรพาศึกษา		

โดยมีขั้นตอนการดำเนินงาน ดังนี้

1 การบริหารจัดการก่อนการทดสอบทางการศึกษาระดับชาติด้านพื้นฐาน (O-NET)

1.1 เข้าประชุมชี้แจงศูนย์สอบ O-NET ชั้น ป.6 และ ม.3 ที่จัดโดยกลุ่มงานบริหาร การทดสอบสถาบันทดสอบทางการศึกษาแห่งชาติ (องค์การมหาชน) ณ โรงแรมท็อปแลนด์ จังหวัดพิษณุโลก เพื่อรับฟังการชี้แจง กลุ่มเป้าหมายที่จัดสอบ (โรงเรียนเอกชนจังหวัดนครสวรรค์ และโรงเรียนสังกัดสำนักงานส่งเสริมการปกครองท้องถิ่นจังหวัดนครสวรรค์) และการดำเนินงาน ตามปฏิทินการสอบ O-NET ปีการศึกษา 2563 ของ สทศ.

ปฏิทินการสอบ O-NET

ปฏิทินปฏิบัติงานการสอบ O-NET

กิจกรรม		ช่วงเวลา
โรงเรียนส่งข้อมูลรายชื่อนักเรียน ผ่านระบบ O-NET ที่เว็บไซต์ www.niets.or.th		1 ก.ค. - 31 ส.ค. 63
ศูนย์สอบจัดสนามสอบและห้องสอบ ผ่านระบบ O-NET		1 ก.ค. - 30 ก.ย. 63
นักเรียนเทียบเท่าชั้น ป.6 ม.3 และ Home school สมัครสอบ O-NET ที่เว็บไซต์ www.niets.or.th		1 - 15 ต.ค. 63
สทศ. ประกาศรายชื่อผู้มีสิทธิ์สอบและสนามสอบ (ครั้งที่ 1)		10 ต.ค. 63
โรงเรียนแจ้งเพิ่ม-ลดรายชื่อผู้เข้าสอบ ผ่านระบบ O-NET		10 - 31 ต.ค. 63
นักเรียนเทียบเท่าชั้น ม.6 และ Home school สมัครสอบ O-NET ที่เว็บไซต์ www.niets.or.th		1 - 15 พ.ย. 63
สทศ. ประกาศเลขที่นั่งสอบ (ครั้งที่ 2)		5 ม.ค. 64
โรงเรียนแจ้ง เพิ่ม-ลดข้อมูลรายชื่อผู้เข้าสอบกรณีพิเศษ (Walk in)		5 - 15 ม.ค. 64
สทศ. ประกาศเลขที่นั่งสอบและสนามสอบ สำหรับผู้เข้าสอบกรณีพิเศษ		20 ม.ค. 64
วันสอบ	O-NET ป.6	13 มี.ค. 64
	O-NET ม.3	13-14 มี.ค. 64
	O-NET ม.6	27-28 มี.ค. 64
ประกาศผลสอบ O-NET ป.6 ผ่าน www.niets.or.th		21 เม.ย. 64
O-NET ม.3 ผ่าน www.niets.or.th		22 เม.ย. 64
O-NET ม.6 ผ่าน www.niets.or.th		27 เม.ย. 64

หมายเหตุ โรงเรียนสามารถส่งข้อมูลนักเรียนทุกระดับชั้น (ป.6 , ม.3 , ม.6) ผ่านทางระบบ O-NET ตามช่วงเวลา สทศ. กำหนด โดยโรงเรียนใช้ชื่อผู้ใช้ (Username) และรหัสผ่าน (Password) ให้โรงเรียนดำเนินการตามปฏิทินปฏิบัติงานระดับโรงเรียน โดยไม่ต้องรอหนังสือแจ้งจากศูนย์สอบ

อ้างอิงข้อมูลจาก : www.niets.or.th



1.2 เขียนโครงการ “การทดสอบทางการศึกษาระดับชาติด้านพื้นฐาน (O-NET) ปีการศึกษา 2563”

1.3 สืบค้นข้อมูลโรงเรียนที่เปิดสอนชั้นประถมศึกษาปีที่ 6 และชั้นมัธยมศึกษาปีที่ 3 อีกทั้งดำเนินการกำกับ ติดตามให้โรงเรียนดำเนินการส่งข้อมูลนักเรียนที่มีสิทธิ์สอบภายในเวลาที่กำหนด คือระหว่างวันที่ 25 ม.ค.- 5 ก.พ. 2564 ผ่านเว็บไซต์ สทศ. www.niets.or.th

1.4 แจ้งโรงเรียนกลุ่มเป้าหมายการจัดสอบให้ส่งรายชื่อแต่งตั้งกรรมการจัดสอบระดับศูนย์สอบ และระดับสนามสอบ และนำชื่อส่งเข้าระบบ สทศ. ตามปฏิทินการดำเนินงานของ สทศ.

1.5 สร้างกลุ่มไลน์ “จัดสอบ O-NET ปีการศึกษา 2563” เพื่อส่งข้อมูลข่าวสารการจัดสอบของศูนย์สอบ

1.6 กำหนดสนามสอบและกรอกข้อมูลห้องสอบในแต่ละสนามสอบในเดือนมกราคม-กุมภาพันธ์ 2562 โดยปรึกษาผู้อำนวยการกลุ่มนิเทศ ติดตามและประเมินผลและหัวหน้างานเกี่ยวกับการจัดสอบและจัดห้องสอบ ทั้งสิ้น 25 สนามสอบ โดยยึดหลักไม่เคลื่อนย้ายนักเรียน

1.7 แก้ไขรายชื่อนักเรียนและข้อมูลโรงเรียนให้ถูกต้องตามคำร้องขอจากโรงเรียน

1.8 ตรวจสอบรายละเอียด เลขที่นั่งสอบ และสนามสอบ

1.9 แต่งตั้งคณะกรรมการดำเนินการทดสอบฯ ระดับศูนย์สอบและคณะกรรมการดำเนินการทดสอบฯ ระดับสนามสอบ

1.10 ประชุมวางแผนการดำเนินงานการจัดสอบคณะกรรมการศึกษานิเทศก์ ศจจ.นครสวรรค์ เพื่อจัดตั้งศูนย์สอบและศูนย์สอบย่อยรวม 5 จุด เพื่อความสะดวกในการทำงานของสนามสอบ ประกอบด้วย

- 1) โรงเรียนสวนกุหลาบวิทยาลัย(จิระประวัตินครสวรรค์) (อ.เมือง อ.พยุหะคีรี)
- 2) โรงเรียนวัดโคกเตี้อวิทยา (อ.ท่าตะโก อ.ไพศาลี)
- 3) โรงเรียนเทศบาลตาคลี (อ.ตากฟ้า อ.ตาคลี)
- 4) โรงเรียนบูรพาศึกษา (อ.ลาดยาว อ.บรรพตพิสัย)
- 5) โรงเรียนพานิชสงเคราะห์ (อ.ชุมแสง)

1.11 จัดประชุมคณะกรรมการศูนย์สอบ และตัวแทนคณะกรรมการระดับสนามสอบ ให้สนามสอบส่งตัวแทนสนามสอบละ 5 คน ประกอบด้วย หัวหน้าสนามสอบ กรรมการกลาง ผู้ประสานงาน และกรรมการคุมสอบ ในวันที่ 6 มีนาคม 2564

1.12 ประสานจัดเตรียมห้องเก็บข้อสอบในแต่ละศูนย์สอบ และ war room ของทุกศูนย์สอบ

1.13 จัดเตรียมเอกสารจัดสอบที่แจกพร้อมข้อสอบในวันจัดสอบ

1.14 รับข้อสอบจาก สทศ. และจัดแยก พร้อมทั้งจะแจกจ่ายไปยังศูนย์สอบย่อย และก่อนวันสอบ 1 วัน จัดข้อสอบไปยังศูนย์สอบย่อย ดังนี้

1) จุดโรงเรียนเทศบาลตาคลี : รถรับจ้าง และศึกษานิเทศก์ ศจจ.นครสวรรค์ นำข้อสอบไปจัดเก็บและพักค้างเพื่อแจกข้อสอบให้สนามสอบในวันรุ่งขึ้นที่จัดสอบ

2) จุดโรงเรียนวัดโคกเตี้อวิทยา : รถรับจ้าง และศึกษานิเทศก์ ศจจ.นครสวรรค์ นำข้อสอบไปจัดเก็บและพักค้างเพื่อแจกข้อสอบให้สนามสอบในวันรุ่งขึ้นที่จัดสอบ

3) จุดโรงเรียนบูรพาศึกษา : รถรับจ้าง และศึกษานิเทศก์ ศจจ.นครสวรรค์ นำข้อสอบไปจัดเก็บและให้ศึกษานิเทศก์พื้นที่แจกข้อสอบให้สนามสอบในวันรุ่งขึ้นที่จัดสอบ

4) จุดโรงเรียนพานิชสงเคราะห์ และศึกษานิเทศก์ ศจจ.นครสวรรค์พื้นที่รับข้อสอบไปจัดเก็บและแจกข้อสอบในวันรุ่งขึ้นที่จัดสอบ

2. การบริหารจัดการระหว่างการทดสอบทางการศึกษาระดับชาติขั้นพื้นฐาน (O-NET)

วันสอบ ศูนย์สอบและศูนย์สอบย่อยดำเนินการโดยคณะกรรมการจะปฏิบัติหน้าที่ ดังนี้

2.1 แจกข้อสอบตอนเช้า เริ่ม 06.00 น. ในวันแรก และ เริ่ม 07.00 น.

ในวันที่ 2 ของการสอบ

2.2 เยี่ยมสนามสอบ

2.3 รับกระดาษคำตอบและเอกสารจัดสอบ

3. การบริหารจัดการหลังการทดสอบทางการศึกษาระดับชาติขั้นพื้นฐาน (O-NET)

หลังวันสอบ ศูนย์สอบและศูนย์สอบย่อยดำเนินการโดยคณะกรรมการจะปฏิบัติหน้าที่

ดังนี้

3.1 คัดแยกเอกสาร และจัดทำเอกสารส่งคืน สทศ. (สทศ.5 สทศ.6 และ

O-NET3)

3.2 ตรวจสอบเอกสารการเงิน

3.3 ส่งเอกสารล้างหนี้การเงินจัดสอบ

3.4 สรุปรายงานผลการจัดสอบ และสรุปค่าใช้จ่ายการจัดสอบให้ สทศ.

3.5 ส่งมอบกล่องกระดาษคำตอบ เอกสารเกี่ยวกับการสอบ บัญชีส่ง
กระดาษคำตอบ และเอกสารอื่น ๆ ถึง สถาบันทดสอบทางการศึกษาแห่งชาติ (องค์การมหาชน)
ในวันที่ 16 มีนาคม 2564

3.6 รวบรวมผล จัดทำเกียรติบัตรมอบให้โรงเรียนและนักเรียนที่ได้รับ 100
คะแนนเต็มการสอบ O-NET ปีการศึกษา 2562

3.7 จัดทำเล่มสรุปรายงานการจัดทดสอบทางการศึกษาระดับชาติขั้นพื้นฐาน
(O-NET) และผลการทดสอบทางการศึกษาระดับชาติขั้นพื้นฐาน (O-NET) ปีการศึกษา 2563

3.8 มอบเกียรติบัตรผลการทดสอบทางการศึกษาระดับชาติขั้นพื้นฐาน
(O-NET) เต็ม 100 คะแนน ให้แก่ นักเรียน ครู โรงเรียน และผู้สนับสนุนการจัดการศึกษา

วิธีการวิเคราะห์ข้อมูล

ในรายงานนี้จะนำเสนอผลการวิเคราะห์ข้อมูล เป็นค่าสถิติดังนี้

1. คะแนนเฉลี่ย (\bar{X})
2. ส่วนเบี่ยงเบนมาตรฐาน (S.D.)
3. คะแนนสูงสุด (MAX)
4. คะแนนต่ำสุด (MIN)
5. ค่าร้อยละ

ส่วนที่ 3

รายงานผล



สำนักงานศึกษาธิการจังหวัดนครสวรรค์เป็นศูนย์สอบ O-NET ซึ่งจัดสอบให้กับโรงเรียนเอกชนในจังหวัดนครสวรรค์ และโรงเรียนสังกัดองค์กรปกครองส่วนท้องถิ่นจังหวัดนครสวรรค์ ระดับชั้นประถมศึกษาปีที่ 6 และระดับชั้นมัธยมศึกษาปีที่ 3 รวมทั้งสิ้น 41 โรงเรียน ซึ่งดำเนินการจัดสอบในวันที่ 13 มีนาคม 2564 สำหรับนักเรียนชั้นประถมศึกษาปีที่ 6 และในวันที่ 13-14 มีนาคม 2564 สำหรับนักเรียนชั้นมัธยมศึกษาปีที่ 3 ส่วนนักเรียนชั้นมัธยมศึกษาปีที่ 6 มหาวิทยาลัยนเรศวร เป็นศูนย์สอบ จัดสอบในวันที่ 27-28 มีนาคม 2564

ซึ่งขณะนี้สำนักงานทดสอบทางการศึกษาแห่งชาติ (องค์การมหาชน) หรือ สทศ.ได้ประกาศผลการทดสอบทางการศึกษาระดับชาติขั้นพื้นฐาน (O-NET) ปีการศึกษา 2563 ของทุกชั้นเรียบร้อยแล้ว มีโรงเรียนในจังหวัดนครสวรรค์ เข้าทดสอบจำนวน 567 โรงเรียน จำนวนนักเรียนทั้งหมด 15,812 คน ประกอบด้วย 1) ชั้นประถมศึกษาปีที่ 6 จำนวน 370 โรงเรียน จำนวนนักเรียน 6,397 คน 2) ชั้นมัธยมศึกษาปีที่ 3 จำนวน 140 โรงเรียน จำนวนนักเรียน 4,477 คน และ 3) ชั้นมัธยมศึกษาปีที่ 6 จำนวน 57 โรงเรียน จำนวนนักเรียน 4,978 คน ขอนำเสนอรายงานผล 2 ประเด็น ดังนี้

- 1) ผลการดำเนินการจัดทดสอบทางการศึกษาระดับชาติขั้นพื้นฐาน (O-NET) ปีการศึกษา 2563
- 2) ผลการทดสอบทางการศึกษาระดับชาติขั้นพื้นฐาน (O-NET) ปีการศึกษา 2563

3.1 ผลการดำเนินการจัดทดสอบทางการศึกษาระดับชาติขั้นพื้นฐาน (O-NET)

ปีการศึกษา 2563

1. การบริหารจัดการทดสอบทางการศึกษาระดับชาติขั้นพื้นฐาน (O-NET) ปีการศึกษา 2563

1.1 ผลการประชุมชี้แจงระดับศูนย์สอบและสนามสอบ

ประชุมชี้แจงรายละเอียดการดำเนินการทดสอบ โดยมีผู้เข้าร่วมประชุม จำนวน 180 คน ประกอบด้วยหัวหน้าศูนย์สอบย่อย ตัวแทนศูนย์สอบ และคณะทำงานระดับศูนย์สอบ จัดประชุมชี้แจงในวันที่ 6 มีนาคม 2564 ณ ห้องประชุมเจ้าพระยา โรงเรียนสวนกุหลาบวิทยาลัย (จิระประวัติ)นครสวรรค์ จังหวัดนครสวรรค์

หัวข้อการประชุม ได้แก่ การปฏิบัติหน้าที่ตามประกาศสำนักงานศึกษาธิการจังหวัดนครสวรรค์ เรื่อง แต่งตั้งคณะกรรมการดำเนินการจัดการทดสอบทางการศึกษาระดับชาติขั้นพื้นฐาน ระดับศูนย์สอบ ปีการศึกษา 2563 และประกาศสำนักงานศึกษาธิการจังหวัดนครสวรรค์ เรื่อง แต่งตั้งคณะกรรมการดำเนินการจัดการทดสอบทางการศึกษาระดับชาติขั้นพื้นฐาน ระดับสนามสอบ ปีการศึกษา 2563 อย่างเคร่งครัด การปฏิบัติหน้าที่ของหัวหน้าศูนย์สอบเกี่ยวกับการจัดเตรียมสถานที่จัดเก็บข้อสอบ การดูแลความเรียบร้อย ความปลอดภัยการเก็บรักษาข้อสอบ การปฏิบัติหน้าที่ของตัวแทนศูนย์สอบเกี่ยวกับการรับส่งข้อสอบ กระดาษคำตอบ และการดำเนินการ

ในวันสอบเป็นไปตามมาตรการป้องกันการแพร่ระบาดของโรคติดเชื้อโควิด-19 ของรัฐบาล กระทรวงสาธารณสุข ศูนย์บริหารสถานการณ์แพร่ระบาดของโรคติดเชื้อโควิด-19 (ศบค.) อย่างเคร่งครัด

1.2 ผลการปฏิบัติงานการดำเนินการทดสอบทางการศึกษาระดับชาติด้านพื้นฐานระดับสนามสอบ ระดับชั้นประถมศึกษาปีที่ 6 จำนวน 14 สนามสอบ และระดับชั้นมัธยมศึกษาปีที่ 3 จำนวน 11 สนามสอบ

1.2.1 รายงานผลการปฏิบัติงานการดำเนินการทดสอบทางการศึกษาระดับชาติ ระดับสนามสอบ ระดับชั้นประถมศึกษาปีที่ 6 (O-NET5) รายงานโดยหัวหน้าสนามสอบ

ตารางที่ 3.1 แสดงค่าเฉลี่ย ส่วนเบี่ยงเบนมาตรฐาน และผลการประเมินระดับการปฏิบัติของคณะกรรมการระดับสนามสอบ ระดับชั้นประถมศึกษาปีที่ 6

ขั้นตอนการดำเนินการ	\bar{X}	S.D.	ระดับการปฏิบัติ
ก่อนสอบ			
1. การประสานงานและบริหารจัดการของศูนย์สอบมีประสิทธิภาพ	3.00	0.00	มาก
2. การจัดประชุมคณะกรรมการระดับสนามสอบมีความเหมาะสม	2.79	0.58	มาก
3. คู่มือการจัดสอบสำหรับคณะกรรมการระดับสนามสอบเหมาะสมและมีจำนวนเพียงพอ	3.00	0.00	มาก
4. สถานที่จัดเป็นสนามสอบมีความเหมาะสม	2.86	0.36	มาก
5. การเดินทางไปยังสนามสอบสะดวก	2.93	0.27	มาก
6. สนามสอบมีระบบสาธารณูปโภคเพียงพอ	2.79	0.43	มาก
7. ห้องกองกลางที่เก็บรับแบบทดสอบ กระดาษคำตอบและเอกสารประกอบการสอบมีความเหมาะสม	3.00	0.00	มาก
8. ความเหมาะสมของการติดเอกสารประชาสัมพันธ์การสอบที่บอร์ดประชาสัมพันธ์และบริเวณหน้าห้องสอบ	3.00	0.00	มาก
9. ห้องสอบมีขนาดและแสงสว่างเหมาะสม	3.00	0.00	มาก
10. ในห้องสอบไม่มีบอร์ดให้ความรู้หรือข้อความที่เป็นประโยชน์ต่อผู้เข้าสอบในการทำแบบทดสอบ	3.00	0.00	มาก
11. การจัดโต๊ะเก้าอี้ในห้องสอบมีความเหมาะสม มีจำนวนตามที่ สทศ. กำหนด	3.00	0.00	มาก
12. ความถูกต้องของการติดสติ๊กเกอร์ข้อมูลผู้เข้าสอบบนโต๊ะ	3.00	0.00	มาก
13. กล้องแบบทดสอบอยู่ในสภาพสมบูรณ์ถูกปิดด้วยเทปกาวและรัดด้วยสายรัดที่มีโลโก้ สทศ.	3.00	0.00	มาก
14. สนามสอบเปิดกล้องแบบทดสอบก่อนเวลาสอบไม่เกิน 1 ชั่วโมง	3.00	0.00	มาก
15. ซองแบบทดสอบที่บรรจุอยู่ในกล่อง มีสภาพสมบูรณ์ไม่มีรอยฉีกขาดและบริเวณปากซองมีการปิดทับด้วยสติ๊กเกอร์แบบทำลายตัวเองที่ไม่มีฉีกขาด	3.00	0.00	มาก

ตารางที่ 3.1 (ต่อ)

ขั้นตอนการดำเนินการ	\bar{X}	S.D.	ระดับการปฏิบัติ
16. จำนวนของแบบทดสอบที่บรรจุอยู่ในกล่องมีจำนวนครบถ้วนตามที่ระบุไว้หน้ากล่อง	3.00	0.00	มาก
17. คณะกรรมการระดับสนามสอบปฏิบัติหน้าที่ตามคำสั่งอย่างเคร่งครัด	2.93	0.27	มาก
18. กรรมการคุมสอบรายงานตัวเพื่อรับซองแบบทดสอบและกระดาษคำตอบภายในช่วงเวลาที่ สทศ.กำหนด (ก่อนถึงเวลาสอบ 30 นาที)	3.00	0.00	มาก
19. สถานที่ในการรับ-ส่งแบบทดสอบและกระดาษคำตอบมีความเหมาะสม	3.00	0.00	มาก
20. กรรมการคุมสอบรับซองแบบทดสอบตามวิชาสอบที่กำหนด ไม่พบการรับซองแบบทดสอบวิชาที่ยังไม่ถึงเวลาสอบไปเก็บไว้	3.00	0.00	มาก
21. หลังจากรับซองแบบทดสอบแล้ว กรรมการคุมสอบนำซองแบบทดสอบไปที่ห้องสอบทันที	3.00	0.00	มาก
22. สนามสอบทำการตรวจสอบข้อมูลของผู้เข้าสอบกรณีพิเศษและจัดสถานที่สำหรับผู้เข้าสอบกรณีพิเศษอย่างเหมาะสม	2.93	0.27	มาก
รวม	2.96	0.06	มาก
ระหว่างการสอบ			
1. กรรมการคุมสอบทำการตรวจสอบหลักฐานและอุปกรณ์การสอบของผู้เข้าสอบตามที่ สทศ. กำหนด	3.00	0.00	มาก
2. กรรมการคุมสอบชี้แจงข้อปฏิบัติและระเบียบการสอบก่อนเริ่มสอบ	3.00	0.00	มาก
3. ก่อนเปิดซองแบบทดสอบ กรรมการคุมสอบเชิญผู้เข้าสอบ 2 คนเป็นสักขีพยานในการเปิดซองแบบทดสอบ	2.93	0.27	มาก
4. กรรมการคุมสอบแจกแบบทดสอบเรียงลำดับเลขที่นั่งสอบจากน้อยไปหามากหรือแจกเป็นรูปตัว U ตามที่กำหนด	3.00	0.00	มาก
5. กรรมการคุมสอบแจกกระดาษคำตอบเรียงลำดับเลขที่นั่งสอบจากน้อยไปหามากหรือแจกเป็นรูปตัว U ตามที่กำหนด	3.00	0.00	มาก
6. ขณะอยู่ในห้องสอบผู้เข้าสอบปฏิบัติตามระเบียบของ สทศ. อย่างเคร่งครัด	3.00	0.00	มาก
7. ไม่พบพฤติกรรมของผู้เข้าสอบที่ส่อทุจริต	3.00	0.00	มาก
8. กรรมการคุมสอบปฏิบัติหน้าที่ได้อย่างเหมาะสม (ไม่พูดคุยกันไม่เพิกเฉยต่อการคุมสอบ ไม่ปฏิบัติภารกิจส่วนตัวระหว่างคุมสอบ)	2.86	0.36	มาก

ตารางที่ 3.1 (ต่อ)

ขั้นตอนการดำเนินการ	\bar{X}	S.D.	ระดับ การปฏิบัติ
9. ไม่พบการชี้แนะหรือพฤติกรรมสุ่มเสี่ยงของกรรมการคุมสอบที่ช่วยเหลือผู้เข้าสอบได้คะแนนสูงขึ้น	3.00	0.00	มาก
10. ไม่พบการทุจริตในห้องสอบ (ทั้งที่เกิดจากผู้เข้าสอบหรือเกิดจากบุคลากรประจำสนามสอบ)	3.00	0.00	มาก
11. เมื่อหมดเวลาสอบกรรมการคุมสอบแจ้งให้ผู้เข้าสอบหยุดทำแบบทดสอบทันที (ไม่มีต่อเวลาในการทำแบบทดสอบ)	3.00	0.00	มาก
12. กรรมการคุมสอบไม่ได้นำแบบทดสอบมาอ่านหรือวิพากษ์วิจารณ์ระหว่างการสอบ	3.00	0.00	มาก
รวม	2.98	0.05	มาก
หลังเสร็จสิ้นการสอบ			
1. กรรมการคุมสอบเก็บแบบทดสอบและกระดาษคำตอบและตรวจนับครบถ้วนตามจำนวนทั้งผู้เข้าสอบและผู้ขาดสอบในแต่ละห้องสอบก่อนอนุญาตให้ผู้เข้าสอบออกจากห้องสอบ	2.93	0.27	มาก
2. เมื่อกรรมการคุมสอบนำกระดาษคำตอบและแบบทดสอบมาส่งที่กรรมการกลางได้ทำการตรวจนับก่อนที่จะปิดผนึกซองกระดาษคำตอบ	2.93	0.27	มาก
3. กระบวนการทำงานของกรรมการกลางเป็นไปตามขั้นตอนที่ สทศ. กำหนด ไม่มีการส่อทุจริตหรือปฏิบัตินอกเหนือจากที่ สทศ. กำหนด	3.00	0.00	มาก
4. ตัวแทนศูนย์สอบเป็นผู้ทำหน้าที่ในการปิดสติ๊กเกอร์ทำลายตัวเองที่ปากซองกระดาษคำตอบ	3.00	0.00	มาก
5. สนามสอบเก็บรวบรวมซองกระดาษคำตอบอยู่ในสถานที่เหมาะสมปลอดภัย ไม่ส่อทุจริต ก่อนบรรจุลงในกล่องสำหรับบรรจุของกระดาษคำตอบทันที	3.00	0.00	มาก
6. หลังเสร็จสิ้นการสอบแต่ละวิชาหัวหน้าสนามสอบและกรรมการกลางนำซองกระดาษคำตอบบรรจุลงในกล่องสำหรับบรรจุของกระดาษคำตอบทันที	3.00	0.00	มาก
7. สนามสอบเก็บแบบทดสอบไว้สถานที่ปลอดภัย ไม่มีการนำมาอ่านหรือทำสำเนา	3.00	0.00	มาก
8. หลังเสร็จสิ้นการสอบในแต่ละวันหัวหน้าสนามสอบได้ส่งมอบกล่องบรรจุของกระดาษคำตอบและเอกสารให้ตัวแทนศูนย์สอบ	3.00	0.00	มาก
รวม	2.98	0.07	มาก
รวมทั้งสิ้น	2.97	0.05	มาก

จากตารางที่ 3.1 พบว่า ผลการการปฏิบัติงานการดำเนินการทดสอบทางการศึกษาระดับชาติ ระดับสนามสอบ ระดับชั้นประถมศึกษาปีที่ 6 ในภาพรวมอยู่ในระดับมาก ($\bar{X} = 2.97$, s.d. = 0.05) และเมื่อพิจารณาในแต่ละขั้นตอนการดำเนินการ มีผลการประเมินดังนี้

1. ก่อนสอบ พบว่า โดยภาพรวมผลการการปฏิบัติงานการดำเนินการทดสอบทางการศึกษาระดับชาติ ระดับสนามสอบ ระดับชั้นประถมศึกษาปีที่ 6 อยู่ในระดับมาก ($\bar{X} = 2.96$, s.d. = 0.06) และเมื่อพิจารณาตามรายการ พบว่า การจัดประชุมคณะกรรมการระดับสนามสอบ มีความเหมาะสม และสนามสอบ มีระบบสาธารณูปโภคเพียงพอ มีค่าเฉลี่ยการปฏิบัติ น้อยที่สุด ($\bar{X} = 2.79$, s.d. = 0.58) และ ($\bar{X} = 2.79$, s.d. = 0.43) ซึ่งต้องปรับปรุงและพัฒนาต่อไป

2. ระหว่างการสอบ พบว่า โดยภาพรวมผลการการปฏิบัติงานการดำเนินการทดสอบทางการศึกษาระดับชาติ ระดับสนามสอบ ระดับชั้นประถมศึกษาปีที่ 6 อยู่ในระดับมาก ($\bar{X} = 2.98$, s.d. = 0.05) และเมื่อพิจารณาตามรายการ พบว่า กรรมการคุมสอบปฏิบัติหน้าที่ได้อย่างเหมาะสม (ไม่พูดคุยกันไม่เพิกเฉยต่อการคุมสอบ ไม่ปฏิบัติภารกิจส่วนตัวระหว่างคุมสอบ) มีค่าเฉลี่ยการปฏิบัติ น้อยที่สุด ($\bar{X} = 2.86$, s.d. = 0.36) ซึ่งต้องปรับปรุงและพัฒนาต่อไป

3. หลังเสร็จสิ้นการสอบ พบว่า โดยภาพรวมผลการการปฏิบัติงานการดำเนินการทดสอบทางการศึกษาระดับชาติ ระดับสนามสอบ ระดับชั้นประถมศึกษาปีที่ 6 อยู่ในระดับมาก ($\bar{X} = 2.98$, s.d. = 0.06) และเมื่อพิจารณาตามรายการ พบว่า กรรมการคุมสอบเก็บแบบทดสอบ และกระดาษคำตอบและตรวจนับครบถ้วนตามจำนวนทั้งผู้เข้าสอบและผู้ขาดสอบในแต่ละห้องสอบ ก่อนอนุญาตให้ผู้เข้าสอบออกจากห้องสอบ และเมื่อกรรมการคุมสอบนำกระดาษคำตอบ และแบบทดสอบมาส่งที่กรรมการกลางได้ทำการตรวจนับก่อนที่จะปิดผนึกของกระดาษคำตอบ มีค่าเฉลี่ยการปฏิบัติ น้อยที่สุด ($\bar{X} = 2.93$, s.d. = 0.27) ซึ่งต้องปรับปรุงและพัฒนาต่อไป

1.3.2 รายงานผลรายงานผลการการปฏิบัติงานการดำเนินการทดสอบทางการศึกษาระดับชาติ ระดับสนามสอบ ระดับชั้นประถมศึกษาปีที่ 6 (O-NET7) รายงานโดยตัวแทนศูนย์สอบ

ตารางที่ 3.2 แสดงจำนวนตัวแทนศูนย์สอบ และร้อยละการปฏิบัติของตัวแทนศูนย์สอบ ระดับชั้นประถมศึกษาปีที่ 6 ที่ปฏิบัติตามแนวปฏิบัติที่ สทศ. กำหนด

ขั้นตอนการดำเนินการ	เป็นตามแนวปฏิบัติ(คน)	ร้อยละ
1. นำส่งกล่องแบบทดสอบ กล่องกระดาษคำตอบ เอกสารและอุปกรณ์ที่เกี่ยวข้องกับการจัดสอบ จากศูนย์สอบไปยังสนามสอบครบถ้วนอยู่ในสภาพเรียบร้อยและปลอดภัย	28	100
2. หัวหน้าสนามสอบปฏิบัติหน้าที่ด้วยความรับผิดชอบ และเป็นตามคู่มือการจัดสอบของ สทศ. ทุกคน	28	100
3. กรรมการกลางปฏิบัติหน้าที่ด้วยความรับผิดชอบและเป็นตามคู่มือการจัดสอบของ สทศ. ทุกคน	28	100

ตารางที่ 3.2 (ต่อ)

ขั้นตอนการดำเนินการ	เป็นตามแนวปฏิบัติ(คน)	ร้อยละ
4. กรรมการคุมสอบปฏิบัติหน้าที่ด้วยความรับผิดชอบและเป็นตามคู่มือการจัดสอบของ สทศ. ทุกคน	28	100
5. ผู้เข้าสอบปฏิบัติตามระเบียบการเข้าห้องสอบ	28	100
6. การเปิดกล่องแบบทดสอบและกล่องกระดาษคำตอบตามเวลาที่ สทศ. กำหนด	28	100
7. การตรวจนับจำนวนกระดาษคำตอบครบถ้วนแล้วปิดผนึกซองและปิดทับด้วยสติ๊กเกอร์แบบทำลายตัวเองทันที เมื่อเสร็จสิ้นการสอบในแต่ละวิชา	28	100
8. การดำเนินการจัดสอบของสนามสอบมีความเรียบร้อย โปร่งใส ยุติธรรม	28	100
9. การบรรจุกระดาษคำตอบลงในกล่อง เมื่อเสร็จสิ้นการสอบในแต่ละวิชา	28	100
10. การส่งกล่องกระดาษคำตอบ กล่องแบบทดสอบ และเอกสารที่เกี่ยวข้องกับการจัดสอบ จากสนามสอบไปยังศูนย์สอบครบถ้วนอยู่ในสภาพเรียบร้อยและปลอดภัย	28	100
รวมทั้งสิ้น	28	100

จากตารางที่ 3.2 พบว่า จำนวนตัวแทนศูนย์สอบ และร้อยละการปฏิบัติของตัวแทนศูนย์สอบ ระดับชั้นประถมศึกษาปีที่ 6 ที่ปฏิบัติตามแนวปฏิบัติที่ สทศ. กำหนด มีค่าเท่ากับ 28 คน คิดเป็นร้อยละ 100

1.3.3 รายงานผลการการปฏิบัติงานการดำเนินการทดสอบทางการศึกษา ระดับชาติ ระดับสนามสอบ ระดับชั้นมัธยมศึกษาปีที่ 3 (O-NET5) รายงานโดยหัวหน้าสนามสอบ

ตารางที่ 3.3 แสดงค่าเฉลี่ย ส่วนเบี่ยงเบนมาตรฐาน และผลการประเมินระดับการปฏิบัติของ คณะกรรมการระดับสนามสอบ ระดับชั้นมัธยมศึกษาปีที่ 3

ขั้นตอนการดำเนินการ	\bar{X}	S.D.	ระดับการปฏิบัติ
ก่อนสอบ			
1. การประสานงานและบริหารจัดการของศูนย์สอบมีประสิทธิภาพ	3.00	0.00	มาก
2. การจัดประชุมคณะกรรมการระดับสนามสอบมีความเหมาะสม	3.00	0.00	มาก
3. คู่มือการจัดสอบสำหรับคณะกรรมการระดับสนามสอบเหมาะสมและมีจำนวนเพียงพอ	2.73	0.65	มาก

ตารางที่ 3.3 (ต่อ)

ขั้นตอนการดำเนินการ	\bar{X}	S.D.	ระดับการปฏิบัติ
4. สถานที่จัดเป็นสนามสอบมีความเหมาะสม	2.91	0.30	มาก
5. การเดินทางไปยังสนามสอบสะดวก	2.91	0.30	มาก
6. สนามสอบมีระบบสาธารณูปโภคเพียงพอ	3.00	0.00	มาก
7. ห้องกองกลางที่เก็บปรับแบบทดสอบ กระดาษคำตอบและเอกสารประกอบการสอบมีความเหมาะสม	3.00	0.00	มาก
8. ความเหมาะสมของการติดเอกสารประชาสัมพันธ์การสอบที่บอร์ดประชาสัมพันธ์และบริเวณหน้าห้องสอบ	3.00	0.00	มาก
9. ห้องสอบมีขนาดและแสงสว่างเหมาะสม	3.00	0.00	มาก
10. ในห้องสอบไม่มีบอร์ดให้ความรู้หรือข้อความที่เป็นประโยชน์ต่อผู้เข้าสอบในการทำแบบทดสอบ	3.00	0.00	มาก
11. การจัดโต๊ะเก้าอี้ในห้องสอบมีความเหมาะสม มีจำนวนตามที่ สทศ. กำหนด	3.00	0.00	มาก
12. ความถูกต้องของการติดสติ๊กเกอร์ข้อมูลผู้เข้าสอบบนโต๊ะ	3.00	0.00	มาก
13. กล่องแบบทดสอบอยู่ในสภาพสมบูรณ์ถูกปิดด้วยเทปกาวและรัดด้วยสายรัดที่มีโลโก้ สทศ.	3.00	0.00	มาก
14. สนามสอบเปิดกล่องแบบทดสอบก่อนเวลาสอบไม่เกิน 1 ชั่วโมง	3.00	0.00	มาก
15. ซองแบบทดสอบที่บรรจุอยู่ในกล่อง มีสภาพสมบูรณ์ไม่มีรอยฉีกขาดและบริเวณปากซองมีการปิดทับด้วยสติ๊กเกอร์แบบทำลายตัวเองที่ไม่ฉีกขาด	3.00	0.00	มาก
16. จำนวนซองแบบทดสอบที่บรรจุอยู่ในกล่องมีจำนวนครบถ้วนตามที่ระบุไว้หน้ากล่อง	3.00	0.00	มาก
17. คณะกรรมการระดับสนามสอบปฏิบัติหน้าที่ตามคำสั่งอย่างเคร่งครัด	3.00	0.00	มาก
18. กรรมการคุมสอบรายงานตัวเพื่อรับซองแบบทดสอบและกระดาษคำตอบภายในช่วงเวลาที่ สทศ. กำหนด (ก่อนถึงเวลาสอบ 30 นาที)	3.00	0.00	มาก
19. สถานที่ในการรับ-ส่งแบบทดสอบและกระดาษคำตอบมีความเหมาะสม	3.00	0.00	มาก
20. กรรมการคุมสอบรับซองแบบทดสอบตามวิชาสอบที่กำหนด ไม่พบการรับซองแบบทดสอบวิชาที่ยังไม่ถึงเวลาสอบไปเก็บไว้	3.00	0.00	มาก
21. หลังจากรับซองแบบทดสอบแล้ว กรรมการคุมสอบนำซองแบบทดสอบไปที่ห้องสอบทันที	3.00	0.00	มาก
22. สนามสอบทำการตรวจสอบข้อมูลของผู้เข้าสอบกรณีพิเศษและจัดสถานที่สำหรับผู้เข้าสอบกรณีพิเศษอย่างเหมาะสม	2.91	0.30	มาก

ตารางที่ 3.3 (ต่อ)

ขั้นตอนการดำเนินการ	\bar{X}	S.D.	ระดับการปฏิบัติ
รวม	2.98	0.06	มาก
ระหว่างการสอบ			
1. กรรมการคุมสอบทำการตรวจสอบหลักฐานและอุปกรณ์การสอบของผู้เข้าสอบตามที่ สทศ. กำหนด	3.00	0.00	มาก
2. กรรมการคุมสอบชี้แจงข้อปฏิบัติและระเบียบการสอบก่อนเริ่มสอบ	3.00	0.00	มาก
3. ก่อนเปิดซองแบบทดสอบ กรรมการคุมสอบเชิญผู้เข้าสอบ 2 คนเป็นสักขีพยานในการเปิดซองแบบทดสอบ	3.00	0.00	มาก
4. กรรมการคุมสอบแจกแบบทดสอบเรียงลำดับเลขที่นั่งสอบจากน้อยไปหามากหรือแจกเป็นรูปตัว U ตามที่กำหนด	3.00	0.00	มาก
5. กรรมการคุมสอบแจกกระดาษคำตอบเรียงลำดับเลขที่นั่งสอบจากน้อยไปหามากหรือแจกเป็นรูปตัว U ตามที่กำหนด	3.00	0.00	มาก
6. ขณะอยู่ในห้องสอบผู้เข้าสอบปฏิบัติตามระเบียบของ สทศ. อย่างเคร่งครัด	3.00	0.00	มาก
7. ไม่พบพฤติกรรมของผู้เข้าสอบที่ส่อทุจริต	3.00	0.00	มาก
8. กรรมการคุมสอบปฏิบัติหน้าที่ได้อย่างเหมาะสม (ไม่พูดคุยกันไม่เพิกเฉยต่อการคุมสอบ ไม่ปฏิบัติภารกิจส่วนตัวระหว่างคุมสอบ)	3.00	0.00	มาก
9. ไม่พบการชี้แนะหรือพฤติกรรมส่อเสี่ยงของกรรมการคุมสอบที่ช่วยเหลือผู้เข้าสอบได้คะแนนสูงขึ้น	3.00	0.00	มาก
10. ไม่พบการทุจริตในห้องสอบ (ทั้งที่เกิดจากผู้เข้าสอบหรือเกิดจากบุคลากรประจำสนามสอบ)	3.00	0.00	มาก
11. เมื่อหมดเวลาสอบกรรมการคุมสอบแจ้งให้ผู้เข้าสอบหยุดทำแบบทดสอบทันที (ไม่มีต่อเวลาในการทำแบบทดสอบ)	3.00	0.00	มาก
12. กรรมการคุมสอบไม่ได้นำแบบทดสอบมาอ่านหรือวิพากษ์วิจารณ์ระหว่างการสอบ	3.00	0.00	มาก
รวม	3.00	0.00	มาก
หลังเสร็จสิ้นการสอบ			
1. กรรมการคุมสอบเก็บแบบทดสอบและกระดาษคำตอบและตรวจนับครบถ้วนตามจำนวนทั้งผู้เข้าสอบและผู้ขาดสอบในแต่ละห้องสอบก่อนอนุญาตให้ผู้เข้าสอบออกจากห้องสอบ	3.00	0.00	มาก

ตารางที่ 3.3 (ต่อ)

ขั้นตอนการดำเนินการ	\bar{X}	S.D.	ระดับการปฏิบัติ
2. เมื่อกรรมการคุมสอบนำกระดาษคำตอบและแบบทดสอบมาส่งที่กรรมการกลางได้ทำการตรวจนับก่อนที่จะปิดผนึกของกระดาษคำตอบ	3.00	0.00	มาก
3. กระบวนการทำงานของกรรมการกลางเป็นไปตามขั้นตอนที่ สทศ. กำหนด ไม่มีการส่อทุจริตหรือปฏิบัตินอกเหนือจากที่ สทศ. กำหนด	3.00	0.00	มาก
4. ตัวแทนศูนย์สอบเป็นผู้ทำหน้าที่ในการปิดสติ๊กเกอร์ทำลายตัวเองที่ปากของกระดาษคำตอบ	3.00	0.00	มาก
5. สนามสอบเก็บรวบรวมซองกระดาษคำตอบอยู่ในสถานที่เหมาะสมปลอดภัย ไม่ส่อทุจริต ก่อนบรรจุลงในกล่องสำหรับบรรจุของกระดาษคำตอบทันที	3.00	0.00	มาก
6. หลังเสร็จสิ้นการสอบแต่ละวิชาหัวหน้าสนามสอบและกรรมการกลางนำซองกระดาษคำตอบบรรจุลงในกล่องสำหรับบรรจุของกระดาษคำตอบทันที	3.00	0.00	มาก
7. สนามสอบเก็บแบบทดสอบไว้สถานที่ปลอดภัย ไม่มีการนำมาอ่านหรือทำสำเนา	3.00	0.00	มาก
8. หลังเสร็จสิ้นการสอบในแต่ละวันหัวหน้าสนามสอบได้ส่งมอบกล่องบรรจุของกระดาษคำตอบและเอกสารให้ตัวแทนศูนย์สอบ	3.00	0.00	มาก
รวม	3.00	0.00	มาก
รวมทั้งสิ้น	2.99	0.03	มาก

จากตารางที่ 3.3 พบว่า ผลการการปฏิบัติงานการดำเนินการทดสอบทางการศึกษาระดับชาติ ระดับสนามสอบ ระดับชั้นมัธยมศึกษาปีที่ 3 ในภาพรวมอยู่ในระดับมาก ($\bar{X} = 2.99$, s.d. = 0.03) และเมื่อพิจารณาในแต่ละขั้นตอนการดำเนินการ มีผลการประเมินดังนี้

1. ก่อนสอบ พบว่า โดยภาพรวมผลการการปฏิบัติงานการดำเนินการทดสอบทางการศึกษาระดับชาติ ระดับสนามสอบ ระดับชั้นมัธยมศึกษาปีที่ 3 อยู่ในระดับมาก ($\bar{X} = 2.98$, s.d. = 0.06) และเมื่อพิจารณาตามรายการ พบว่า คู่มือการจัดสอบสำหรับคณะกรรมการระดับสนามสอบเหมาะสมและมีจำนวนเพียงพอ มีค่าเฉลี่ยการปฏิบัติ น้อยที่สุด ($\bar{X} = 2.73$, s.d. = 0.65) ซึ่งต้องปรับปรุงและพัฒนาต่อไป

2. ระหว่างการสอบ พบว่า โดยภาพรวมผลการการปฏิบัติงานการดำเนินการทดสอบทางการศึกษาระดับชาติ ระดับสนามสอบ ระดับชั้นมัธยมศึกษาปีที่ 3 อยู่ในระดับมาก ($\bar{X} = 3.00$, s.d. = 0.00) และเมื่อพิจารณาตามรายการ พบว่า ทุกประเด็นมีค่าเฉลี่ยการปฏิบัติ ระดับมาก ($\bar{X} = 3.00$, s.d. = 0.00)

3. หลังเสร็จสิ้นการสอบ พบว่า โดยภาพรวมผลการการปฏิบัติงานการดำเนินการทดสอบทางการศึกษาระดับชาติ ระดับสนามสอบ ระดับชั้นมัธยมศึกษาปีที่ 3 อยู่ในระดับมาก ($\bar{X} = 3.00$, s.d. = 0.00) และเมื่อพิจารณาตามรายการ พบว่า ทุกประเด็นมีค่าเฉลี่ยการปฏิบัติ ระดับมาก ($\bar{X} = 3.00$, s.d. = 0.00)

ตารางที่ 3.4 แสดงจำนวนตัวแทนศูนย์สอบ และร้อยละการปฏิบัติของตัวแทนศูนย์สอบ ระดับชั้นมัธยมศึกษาปีที่ 3 ที่ปฏิบัติตามแนวปฏิบัติที่ สทศ. กำหนด

ขั้นตอนการดำเนินการ	เป็นตามแนวปฏิบัติ(คน)	ร้อยละ
1. นำส่งกล่องแบบทดสอบ กล่องกระดาษคำตอบ เอกสารและอุปกรณ์ที่เกี่ยวข้องกับการจัดสอบ จากศูนย์สอบไปยังสนามสอบครบถ้วนอยู่ในสภาพเรียบร้อยและปลอดภัย	22	100.00
2. หัวหน้าสนามสอบปฏิบัติหน้าที่ด้วยความรับผิดชอบ และเป็นตามคู่มือการจัดสอบของ สทศ. ทุกคน	22	100.00
3. กรรมการกลางปฏิบัติหน้าที่ด้วยความรับผิดชอบและเป็นตามคู่มือการจัดสอบของ สทศ. ทุกคน	22	100.00
4. กรรมการคุมสอบปฏิบัติหน้าที่ด้วยความรับผิดชอบและเป็นตามคู่มือการจัดสอบของ สทศ. ทุกคน	22	100.00
5. ผู้เข้าสอบปฏิบัติตามระเบียบการเข้าห้องสอบ	22	100.00
6. การเปิดกล่องแบบทดสอบและกล่องกระดาษคำตอบตามเวลาที่ สทศ. กำหนด	22	100.00
7. การตรวจนับจำนวนกระดาษคำตอบครบถ้วนแล้วปิดผนึกซองและปิดทับด้วยสติ๊กเกอร์แบบทำลายตัวเองทันที เมื่อเสร็จสิ้นการสอบในแต่ละวิชา	22	100.00
8. การดำเนินการจัดสอบของสนามสอบมีความเรียบร้อย โปร่งใส ยุติธรรม	22	100.00
9. การบรรจุกระดาษคำตอบลงในกล่อง เมื่อเสร็จสิ้นการสอบในแต่ละวิชา	22	100.00
10. การส่งกล่องกระดาษคำตอบ กล่องแบบทดสอบ และเอกสารที่เกี่ยวข้องกับการจัดสอบ จากสนามสอบไปยังศูนย์สอบครบถ้วนอยู่ในสภาพเรียบร้อยและปลอดภัย	22	100.00
รวมทั้งสิ้น	22	100.00

จากตารางที่ 3.4 พบว่า จำนวนตัวแทนศูนย์สอบ และร้อยละการปฏิบัติของตัวแทนศูนย์สอบ ระดับชั้นมัธยมศึกษาปีที่ 3 ที่ปฏิบัติตามแนวปฏิบัติที่ สทศ. กำหนด มีค่าเท่ากับ 22 คน คิดเป็นร้อยละ 100

2. การเยี่ยมสนามสอบจัดการทดสอบทางการศึกษาระดับชาติขั้นพื้นฐาน (O-NET)

สำนักงานศึกษาธิการจังหวัดนครสวรรค์เป็นหน่วยงานทางการศึกษาระดับจังหวัด โดยมีบทบาทหน้าที่และความรับผิดชอบดังนี้ 1) ประสานและดำเนินงานร่วมกับสถาบันทดสอบทางการศึกษาแห่งชาติ (องค์การมหาชน) เพื่อให้การทดสอบการศึกษาระดับชาติเป็นไปตามมาตรฐานการทดสอบทางการศึกษาแห่งชาติ 2) กำหนดนโยบายและแนวปฏิบัติในการบริหารการทดสอบให้มีมาตรฐานเดียวกันทั้งจังหวัด 3) บริหารบุคลากรให้มีความเหมาะสมทั้งระดับศูนย์สอบและสนามสอบ โดยเฉพาะเรื่องการไม่มีผลประโยชน์ซับซ้อน 4) ส่งเสริมและสนับสนุนให้ศูนย์สอบปฏิบัติตามนโยบายและแนวปฏิบัติทั้งระดับ สทศ. และระดับจังหวัดอย่างเคร่งครัดให้เกิดประสิทธิผลและประสิทธิภาพ 5) กำกับ ติดตามและประเมินการจัดการสอบ ทั้งในระดับศูนย์สอบและสนามสอบ ให้สำเร็จ มีความเรียบร้อย บรรลุวัตถุประสงค์ของการทดสอบ โดยเฉพาะเรื่องความโปร่งใส และยุติธรรมและเป็นไปตามมาตรฐานการทดสอบทางการศึกษาแห่งชาติ เพื่อให้การดำเนินการทดสอบ O-NET ชั้นประถมศึกษาปีที่ 6 และชั้นมัธยมศึกษาปีที่ 3 ปีการศึกษา 2562 ของจังหวัดนครสวรรค์เป็นไปด้วยความเรียบร้อย โปร่งใส ยุติธรรม เป็นไปตามมาตรฐานการทดสอบทางการศึกษา

ดังนั้นสำนักงานศึกษาธิการจังหวัดนครสวรรค์ จึงมีประกาศสำนักงานศึกษาธิการจังหวัดนครสวรรค์ เรื่อง แต่งตั้งคณะกรรมการตรวจเยี่ยมสนามทดสอบทางการศึกษาระดับชาติขั้นพื้นฐาน ปีการศึกษา 2563 วัตถุประสงค์ เพื่อเพื่อกำกับ ติดตาม และประเมินผลการจัดการสอบการศึกษาระดับชาติขั้นพื้นฐาน จังหวัดนครสวรรค์ ปีการศึกษา 2563 ระดับชั้นประถมศึกษาปีที่ 6 และระดับชั้นมัธยมศึกษาปีที่ 3 ให้เป็นไปด้วยความเรียบร้อย โปร่งใส ยุติธรรม เป็นไปตามมาตรฐานการทดสอบทางการศึกษาแห่งชาติ ซึ่งผลการตรวจเยี่ยมปรากฏ ดังนี้

2.1 การแต่งตั้งคณะกรรมการตรวจเยี่ยมสนามทดสอบทางการศึกษาระดับชาติขั้นพื้นฐาน ปีการศึกษา 2563

การดำเนินการทดสอบ O-NET ชั้นประถมศึกษาปีที่ 6 และชั้นมัธยมศึกษาปีที่ 3 ปีการศึกษา 2563 ของจังหวัดนครสวรรค์ ได้แต่งตั้งคณะกรรมการตรวจเยี่ยมสนามทดสอบทางการศึกษาระดับชาติขั้นพื้นฐาน ปีการศึกษา 2563 ปฏิบัติหน้าที่ในวันที่ 13-14 มีนาคม 2564 ดังนี้

คณะกรรมการที่ปรึกษา

1. นายเพชรรัตน์ นิมพันธ์ุ	ศึกษาธิการจังหวัดนครสวรรค์	ประธานกรรมการ
2. นายกอบภณ แสงสมบัติ	รองศึกษาธิการจังหวัดนครสวรรค์	กรรมการ
3. นายภิรมย์ บุญยิ้ม	ผู้อำนวยการกลุ่มนิเทศ ติดตามและประเมินผล	กรรมการและเลขานุการ

มีหน้าที่ กำกับ ติดตามการดำเนินการทดสอบทางการศึกษาระดับชาติขั้นพื้นฐานระดับจังหวัดให้เป็นไปตามนโยบายของสถาบันทดสอบทางการศึกษาแห่งชาติ (องค์การมหาชน) และเป็นไปตามมาตรฐานการทดสอบทางการศึกษาแห่งชาติ ส่งเสริมและสนับสนุนให้ศูนย์สอบและสนามสอบ

ปฏิบัติตามนโยบายและแนวปฏิบัติอย่างเคร่งครัดให้เกิดประสิทธิภาพ เป็นไปด้วยความเรียบร้อย โปร่งใส ยุติธรรม เพื่อสร้างความเชื่อมั่นและยอมรับทั้งระดับประเทศ และจัดการทดสอบเป็นไปตามมาตรการป้องกันการแพร่ระบาดของเชื้อไวรัสโคโรนา 2019 (COVID-19) ของกระทรวงสาธารณสุข

คณะกรรมการตรวจเยี่ยมสนามการทดสอบการศึกษาระดับชาติขั้นพื้นฐาน (O-NET) ปีการศึกษา 2563 จังหวัดนครสวรรค์ ประกอบด้วย

ที่	ชื่อสนามสอบ	ที่ตั้ง	สนามสอบชั้น	ชื่อกรรมการตรวจเยี่ยม	เบอร์โทร
1	พาณิชย์สงเคราะห์	ชุมแสง	ป.6,ม.3	นายคณิศร โชคครองยศ	0638798536
2	ธนศรี	ชุมแสง	ป.6	นายคณิศร โชคครองยศ	0638798536
3	พิพัฒนศึกษา	ตากฟ้า	ป.6	นายศุภวิชช์ วงษ์พลบ	0989416169
4	ปริยาโชติ	ตากาลี	ป.6	นายกิตติเชษฐ์ อักษร	0973953636
5	เทศบาลตากาลี	ตากาลี	ม.3	นายศพัฒน ชนอัครสวัสดิ์	0645363536
6	นิมิตศึกษา	ไพศาลี	ป.6	นางสาวรมน วิตะเสวีระ	0813955266
7	วัดโคกเตื่อวิทยา	ไพศาลี	ม.3	นายอุเทน อ้อสิทธิสมบูรณ์	0895682277
8	เพชรจินดาวิทยา	ไพศาลี	ป.6	นายอุเทน อ้อสิทธิสมบูรณ์	0895682277
9	บูรพาศึกษา	ลาดยาว	ป.6,ม.3	นายภิรมย์ บุญยิ้ม	0871943702
10	พยุหะวิทยา	พยุหะคีรี	ป.6,ม.3	นายศพัฒน ชนอัครสวัสดิ์ นางสาวอารียา วันจันทร์	0645363536 0864417139
11	เซนต์โยเซฟนครสวรรค์	เมือง	ป.6,ม.3	นางสาวสุรรัตน์ โตเขียว นางสาวกิ่งแก้ว ศรีสุภกรกุล	0813955266 0943656939
12	เทศบาลวัดพรหมจริยวาส	เมือง	ป.6	นางสาวอารียา วันจันทร์ นายศพัฒน ชนอัครสวัสดิ์	0864417139 0645363536
13	เทศบาลวัดจอมคีรีนาคพรต	เมือง	ม.3	นางสาวอารียา วันจันทร์ นายศพัฒน ชนอัครสวัสดิ์	0864417139 0645363536
14	โพธิสารศึกษา	เมือง	ป.6,ม.3	นางสาวจุฑามาศ ทรายแก้ว นางวรรณวิภา สมรภูมิ	0614456328 0972279249
15	ลาซาลโชติรวินนครสวรรค์	เมือง	ป.6,ม.3	นางสาวสุรรัตน์ โตเขียว นางสาวกิ่งแก้ว ศรีสุภกรกุล	0813955266 0943656939
16	อนุชนวัฒนา	เมือง	ป.6	นางสาวจุฑามาศ ทรายแก้ว นางวรรณวิภา สมรภูมิ	0614456328 0972279249
17	สวนกุหลาบวิทยาลัยฯ	เมือง	ม.3	นางสาวสุรรัตน์ โตเขียว นางสาวกิ่งแก้ว ศรีสุภกรกุล	0813955266 0943656939

มีหน้าที่ เป็นคณะกรรมการกำกับติดตาม และประเมินการจัดการสอบทั้งในระดับสนามสอบ ให้ดำเนินการจัดสอบ O-NET สำเร็จ มีความเรียบร้อย บรรลุวัตถุประสงค์ของการทดสอบ โดยเฉพาะเรื่องความโปร่งใสและยุติธรรม และเป็นไปตามมาตรฐานการทดสอบทางการศึกษาแห่งชาติ และจัดการทดสอบเป็นไปตามมาตรการป้องกันการแพร่ระบาดของเชื้อไวรัสโคโรนา 2019 (COVID-19) ของกระทรวงสาธารณสุข วิเคราะห์ สังเคราะห์ข้อมูลผลการกำกับ ติดตามและประเมินผลการจัดสอบของศูนย์สอบ และสนามสอบ จัดทำเป็นรายงานสรุปผลการกำกับ ติดตามและประเมินผลการดำเนินการทดสอบทางการศึกษาระดับชาติขั้นพื้นฐาน (O-NET) ปีการศึกษา 2563

2.2 ผลการตรวจเยี่ยมสนามสอบ

1) ข้อมูลทั่วไป

ตารางที่ 3.5 แสดงข้อมูลชื่อสนามสอบ ระดับชั้นที่จัดสอบ ชื่อหัวหน้าสนามสอบ

ที่	ชื่อสนามสอบ	สังกัด	จัดสอบระดับชั้น	ชื่อหัวหน้าสนามสอบ
1	โรงเรียนธนศรี	สช.	ป.6	นายสุธน อ่อนเฉย
2	โรงเรียนพานิชสงเคราะห์	สช.	ป.6	นางแนนน้อย มีสมสืบ
3	โรงเรียนพิพัฒนศึกษา	สช.	ป.6	นายวัฒนาชัย กิจปานนท์
4	โรงเรียนเทศบาลตาคลี	อปท.	ป.6	นายเชาว์ ชั่งกริส
5	โรงเรียนปรียาโชติ	สช.	ป.6	นางสาวจิตรแก้ว พงษ์ไชย
6	โรงเรียนพุกะวิทยา	สช.	ป.6	นางวรรณทิวา หมวกแก้ว
7	โรงเรียนนิมิตศึกษา	สช.	ป.6	นางศศิธร มีสมสืบ
8	โรงเรียนเพ็ชรจินดาวิทยา	สช.	ป.๖	นางชนิดา เพ็ชรจินดา
9	โรงเรียนเซนต์โยเซฟนครสวรรค์	สช.	ป.6	นางสาวสุนีรัตน์ เปลี้นบำรุง
10	โรงเรียนเทศบาลวัดพรหมจริยวาส	อปท.	ป.๖	นายสุนทร ทวีการไถ
11	โรงเรียนโพธิสารศึกษา	สช.	ป.6	นางพรทิพย์ พงศ์คุดมงคล
12	โรงเรียนลาซาลโชติรวินครสวรรค์	สช.	ป.๖	ภารดาประภาส ศรีเจริญ
13	โรงเรียนอนุชนวัฒนา	สช.	ป.6	นางกิตติยา วรประวัติ
14	โรงเรียนบูรพาศึกษา	สช.	ป.6	นางสาวเลขา บูรพาชีพ
15	โรงเรียนพานิชสงเคราะห์	สช.	ม.3	นางแนนน้อย มีสมสืบ
16	โรงเรียนเทศบาลตาคลี	อปท.	ม.3	นายเชาว์ ชั่งกริส
17	โรงเรียนพุกะวิทยา	สช.	ม.3	นางวรรณทิวา หมวกแก้ว
18	โรงเรียนวัดโคกเตี้อวิทยา	สช.	ม.3	นายมานพ วงษ์สอาด
19	โรงเรียนนิมิตศึกษา	สช.	ม.3	นางศศิธร มีสมสืบ
20	โรงเรียนเซนต์โยเซฟนครสวรรค์	สช.	ม.3	นางสาวสุนีรัตน์ เปลี้นบำรุง
21	โรงเรียนเทศบาลวัดจอมคีรีนาคพรต	อปท.	ม.3	นายสุทธิวิษฐ์ ทับเจริญ
22	โรงเรียนโพธิสารศึกษา	สช.	ม.3	น.ส.เสาวลักษณ์ ลักษณะโภคิน
23	โรงเรียนลาซาลโชติรวินครสวรรค์	สช.	ม.3	นางสาวทัศนีย์ กรรณิกา
24	โรงเรียนสวนกุหลาบวิทยาลัย	อบจ.	ม.3	นายอภิรักษ์ อุ๋นใจ

ตารางที่ 3.5 (ต่อ)

ที่	ชื่อสนามสอบ	สังกัด	จัดสอบระดับชั้น	ชื่อหัวหน้าสนามสอบ
	(จิระประวัติ) นครสวรรค์			
25	โรงเรียนบูรพาศึกษา	สช.	ม.3	นางสาวเลขา บูรพาชีพ

2) ข้อมูลการจัดสอบ

ตารางที่ 3.6 แสดงข้อมูลการจัดสอบของแต่ละสนามสอบ

ที่	ชื่อสนามสอบ	จัดสอบ ระดับชั้น	จำนวน ห้องสอบ	จำนวน คณะกรรมการ	จำนวน นักเรียนที่ เข้าสอบ	จำนวน นักเรียนที่ ขาดสอบ
1	โรงเรียนธนศรี	ป.6	6	18	123	-
2	โรงเรียนพานิชสงเคราะห์	ป.6	4	12	82	1
3	โรงเรียนพิพัฒนศึกษา	ป.6	5	16	96	1
4	โรงเรียนเทศบาลตาคลี	ป.6	5	16	94	-
5	โรงเรียนปรียาโชติ	ป.6	11	31	209	3
6	โรงเรียนพุกะวิทยา	ป.6	10	29	199	6
7	โรงเรียนนิมิตศึกษา	ป.6	4	15	73	-
8	โรงเรียนเพชรจินดาวิทยา	ป.6	6	19	120	2
9	โรงเรียนเขนตโยเซฟนครสวรรค์	ป.6	13	41	259	1
10	โรงเรียนเทศบาลวัดพรหมจริยวาส	ป.6	22	67	405	30
11	โรงเรียนโพธิสารศึกษา	ป.6	15	34	298	298
12	โรงเรียนลาซาลโชติรวินนครสวรรค์	ป.6	18	47	343	4
13	โรงเรียนอนุชนวัฒนา	ป.6	12	36	240	3
14	โรงเรียนบูรพาศึกษา	ป.6	3	13	43	10
15	โรงเรียนพานิชสงเคราะห์	ม.3	1	7	4	-
16	โรงเรียนเทศบาลตาคลี	ม.3	1	7	10	9
17	โรงเรียนพุกะวิทยา	ม.3	3	10	48	-
18	โรงเรียนวัดโคกเดื่อวิทยา	ม.3	4	14	75	3
19	โรงเรียนนิมิตศึกษา	ม.3	3	12	52	2
20	โรงเรียนเขนตโยเซฟนครสวรรค์	ม.3	12	34	242	3
21	โรงเรียนเทศบาลวัดจอมศรีรีนาค พรต	ม.3	17	53	305	21
22	โรงเรียนโพธิสารศึกษา	ม.3	16	29	306	-
23	โรงเรียนลาซาลโชติรวินนครสวรรค์	ม.3	20	54	388	1

ตารางที่ 3.6 (ต่อ)

ที่	ชื่อสนามสอบ	จัดสอบ ระดับชั้น	จำนวน ห้องสอบ	จำนวน คณะกรรมการ	จำนวน นักเรียนที่ เข้าสอบ	จำนวน นักเรียนที่ ขาดสอบ
24	โรงเรียนสวนกุหลาบวิทยาลัย (จิระ ประวัตติ) นครสวรรค์	ม.3	3	11	56	1
25	โรงเรียนบูรพาศึกษา	ม.3	1	6	13	-

3) สภาพบริบททั่วไปของสนามสอบ

การจัดสอบของทุกสนามสอบเป็นไปด้วยความเรียบร้อย การจัดสอบเป็นไปตามระเบียบที่ สทศ. กำหนด โดยสนามสอบระดับประถมศึกษาปีที่ 6 จัดสอบในวันที่ 13 มีนาคม 2564 เริ่มสอบเวลา 09.00 น. สนามสอบระดับชั้นมัธยมศึกษาปีที่ 3 จัดสอบในวันที่ 13-14 มีนาคม 2564 เริ่มสอบเวลา 10.00 น.

4) การดำเนินงานของสนามสอบ

สนามสอบจัดสอบ O-NET ปีการศึกษา 2563 ได้ปฏิบัติตามแนวปฏิบัติที่อยู่ในคู่มือจัดสอบอย่างเคร่งครัดในเรื่องต่อไปนี้

4.1) การจัดสอบ

6.1.1) ชั้นประถมศึกษาปีที่ 6 ให้จัดสนามสอบโดยกำหนด 1 กลุ่มเครือข่ายโรงเรียนเป็นหนึ่งสนามสอบ

6.1.2) ชั้นมัธยมศึกษาปีที่ 3 ให้จัดสนามสอบโดยกำหนด 1 อำเภอหรือกลุ่มเครือข่ายโรงเรียนเป็น 1 สนามสอบ

4.2) การแต่งตั้งตัวแทนศูนย์สอบไปประจำที่สนามสอบ

ศูนย์สอบพิจารณาแต่งตั้งตัวแทนศูนย์สอบไปประจำที่สนามสอบ โดยให้ศูนย์สอบพิจารณาแต่งตั้งจากบุคลากรภายในศูนย์สอบ ครูต่างเครือข่ายที่มีคุณสมบัติเหมาะสมหรือจากหน่วยงานอื่นๆตามความเหมาะสม อัตรา 2 คน/สนามสอบ เพื่อทำหน้าที่เป็นผู้ดูแลความเรียบร้อยภายในสนามสอบและทำหน้าที่ในการรับ-ส่งแบบทดสอบและกระดาษคำตอบ

4.3) การแต่งตั้งตัวแทน สทศ. ประจำสนามสอบ

ในปีการศึกษา 2563 นี้ ไม่มีบุคลากร ครู อาจารย์และนักศึกษาระดับปริญญาเอก โท ตรี หรือนิสิต/นักศึกษาชั้นปีที่ 3-4 ของมหาวิทยาลัยราชภัฏและมหาวิทยาลัยของรัฐเข้ามาสังเกตการปฏิบัติงานของสนามสอบ

4.4) การแต่งตั้งคณะกรรมการระดับสนามสอบ

ศูนย์สอบแต่งตั้งคณะกรรมการระดับสนามสอบ ตำแหน่งหัวหน้าสนามสอบ กรรมการกลาง และกรรมการคุมสอบ จากต่างกลุ่มเครือข่ายโรงเรียนที่เป็นสนามสอบ

4.5) การรับ-ส่งกล่องแบบทดสอบและกล่องกระดาษคำตอบ

4.5.1) เมื่อศูนย์สอบได้รับกล่องแบบทดสอบและกล่องกระดาษคำตอบจาก สทศ. ศูนย์สอบต้องเก็บรักษากล่องแบบทดสอบและกล่องกระดาษคำตอบในห้องมั่นคงหรือห้องที่ปิดมิดชิด มีผู้ที่คอยดูแลตลอดเวลา ก่อนส่งมอบให้ตัวแทนศูนย์สอบนำกล่องบรรจุแบบทดสอบและกล่องกระดาษคำตอบไปส่งมอบให้สนามสอบในตอนเช้าวันสอบ

4.5.2) หลังจากเสร็จสิ้นการสอบในแต่ละวัน ให้ตัวแทนศูนย์สอบเป็นผู้รับผิดชอบนำกล่องบรรจุของกระดาษคำตอบเพื่อส่งกลับ สทศ. พร้อมเอกสารประกอบการสอบส่งมอบให้ศูนย์สอบหลังเสร็จสิ้นการสอบ

4.6) กล่องบรรจุแบบทดสอบและกล่องกระดาษคำตอบ

กล่องบรรจุแบบทดสอบต้องปิดแน่นแล้วปิดทับด้วยเทปกาวเฉพาะของ สทศ. และมัดด้วยสายรัดของ สทศ. โดย สทศ. อนุญาตให้หัวหน้าสนามสอบเปิดกล่องแบบทดสอบได้ไม่เกิน 1 ชั่วโมงก่อนเวลาสอบต่อหน้ากรรมการกลางและตัวแทนศูนย์สอบ

4.7) จำนวนชุดข้อสอบที่ใช้

ข้อสอบแต่ละวิชามีจำนวน 6 ชุด ในแต่ละชุดจะมีการจัดเรียงลำดับข้อที่แตกต่างกัน โดย สทศ. ได้จัดสลับชุดข้อสอบไว้เป็นที่เรียบร้อย กรรมการคุมสอบต้องแจกแบบทดสอบเป็นรูปตัว U ตามที่ สทศ. กำหนด

4.8) การติดตามการบริหารการทดสอบ

สทศ. ร่วมมือกับหน่วยงานต้นสังกัด ในการติดตามการบริหารการทดสอบ ตามมาตรฐานการทดสอบทางการศึกษาแห่งชาติ โดยคณะทำงานจะเข้าตรวจเยี่ยมศูนย์สอบและสนามสอบ ในช่วงก่อนวันสอบ วันสอบ และหลังวันสอบ

4.9) การรับแจ้งเรื่องร้องเรียน เรื่องความไม่โปร่งใสในการสอบ

สทศ. ขอให้บุคลากรประจำสนามสอบปฏิบัติตามระเบียบของ สทศ. ว่าด้วยแนวทางปฏิบัติเกี่ยวกับการดำเนินการทดสอบ พ.ศ.2557 อย่างเคร่งครัด เพื่อให้การทดสอบเป็นไปด้วยความเรียบร้อยและเป็นมาตรฐานเดียวกันทั่วประเทศ

จากแนวปฏิบัติเพื่อความโปร่งใสในการจัดสอบ O-NET ปีการศึกษา 2562 ข้อที่ 8 การติดตามการบริหารการทดสอบ คณะกรรมการกำกับ ติดตามและประเมินผลการจัดสอบการศึกษา ระดับชาติขั้นพื้นฐาน จังหวัดนครสวรรค์ ปีการศึกษา 2562 ทุกคณะ พบว่า ทุกสนามสอบ มีการปฏิบัติตามแนวทางที่ สทศ. กำหนดไว้อย่างเคร่งครัด และการจัดสอบดำเนินไปด้วยความเรียบร้อย

3.2 ผลการทดสอบทางการศึกษาระดับชาติขั้นพื้นฐาน (O-NET) ปีการศึกษา 2563

สำนักทดสอบทางการศึกษาแห่งชาติ (องค์การมหาชน) หรือ สทศ. ได้ประกาศผลการทดสอบทางการศึกษาระดับชาติขั้นพื้นฐาน (O-NET) ปีการศึกษา 2563 ของนักเรียนชั้นประถมศึกษาปีที่ 6 ชั้นมัธยมศึกษาปีที่ 3 และชั้นมัธยมศึกษาปีที่ 6 เรียบร้อยแล้ว ผลปรากฏดังนี้

3.2.1 ผลการทดสอบทางการศึกษาระดับชาติขั้นพื้นฐาน (O-NET) ปีการศึกษา 2563 ของนักเรียนชั้นประถมศึกษาปีที่ 6 ชั้นมัธยมศึกษาปีที่ 3 และชั้นมัธยมศึกษาปีที่ 6

ตารางที่ 3.7 แสดงผลการทดสอบทางการศึกษาระดับชาติขั้นพื้นฐาน (O-NET) ชั้นประถมศึกษาปีที่ 6 ปีการศึกษา 2563 ภาพรวมทุกระดับและทุกสังกัด

ระดับ/สังกัด กลุ่มสาระฯ	ภาษาไทย	อังกฤษ	คณิตศาสตร์	วิทยาศาสตร์	รวมเฉลี่ย
ประเทศ	56.20	43.55	29.99	38.78	42.13
กระทรวงศึกษาธิการ	56.28	43.67	30.16	38.89	42.25
ภาคกลาง	57.34	45.43	30.47	39.07	43.08
สำนักงานศึกษาธิการภาค 18	55.89	42.00	29.54	38.34	41.44
ศจ. นครสวรรค์	56.42	43.83	29.98	39.14	42.34
สพฐ.	55.79	39.94	29.13	37.68	40.64
สพป.	55.79	39.94	29.13	37.68	40.64
สช.	59.04	52.85	32.72	42.77	46.85
สกอ.	56.76	47.00	30.29	40.00	43.51
กรมส่งเสริมการปกครองท้องถิ่น	49.35	33.82	24.19	34.21	35.39
สพป.นว1	53.75	35.61	26.25	35.04	37.66
สพป.นว2	55.90	36.63	28.15	37.02	39.43
สพป.นว3	53.73	36.36	27.33	36.86	38.57

จากตารางที่ 3.7 ผลการทดสอบทางการศึกษาระดับชาติขั้นพื้นฐาน (O-NET) ชั้นประถมศึกษาปีที่ 6 ปีการศึกษา 2563 พบว่า คะแนนเฉลี่ยทุกวิชาในระดับศจ. นครสวรรค์ สูงกว่าในระดับสำนักงานศึกษาธิการภาค 18 และสูงกว่าระดับประเทศ

เมื่อพิจารณารายสังกัด รายกลุ่มสาระการเรียนรู้ พบว่า 1) โรงเรียนสังกัด สช. และโรงเรียนสังกัด สกอ. มีคะแนนเฉลี่ยทุกวิชาสูงกว่าระดับสำนักงานศึกษาธิการภาค 18 และระดับประเทศ และ 2) โรงเรียนสังกัดอื่นๆ มีคะแนนเฉลี่ยต่ำกว่าระดับสำนักงานศึกษาธิการภาค 18 และระดับประเทศ

ตารางที่ 3.8 แสดงผลการทดสอบทางการศึกษาระดับชาติขั้นพื้นฐาน (O-NET) ชั้นมัธยมศึกษาปีที่ 3
ปีการศึกษา 2563 ภาพรวมทุกระดับและทุกสังกัด

ระดับ/สังกัด กลุ่มสาระฯ	ภาษาไทย	อังกฤษ	คณิตศาสตร์	วิทยาศาสตร์	รวมเฉลี่ย
ประเทศ	54.29	34.38	25.46	29.89	36.01
กระทรวงศึกษาธิการ	54.81	34.85	25.9	30.14	36.43
ภาคกลาง	54.64	35.19	25.81	30.12	36.44
สำนักงานศึกษาธิการภาค 18	51.71	32.02	23.75	29.02	34.13
ศจ. นครสวรรค์	52.63	33.47	24.32	29.74	35.04
สพฐ.	52.58	32.88	24.89	29.97	35.08
สพม.	54.16	35.44	27.03	31.16	36.95
สพป.	49.6	28.16	20.85	27.77	31.60
สช.	55.46	37.27	24.96	30.6	37.07
สกอ.	56.53	39.44	25.78	28.18	37.48
กรมส่งเสริมการปกครองท้องถิ่น	47.47	28.34	19.44	26.47	30.43
สถาบันพลศึกษา	41.19	25.11	18.15	25.28	27.43
สำนักงานพระพุทธศาสนา แห่งชาติ	39.76	26.46	18.67	27.04	27.98
สพป.นว1	48.07	28.53	20.13	27.36	31.02
สพป.นว2	51.72	28.68	22.15	28.12	32.67
สพป.นว3	49.13	28.17	19.82	27.63	31.19

จากตารางที่ 3.8 ผลการทดสอบทางการศึกษาระดับชาติขั้นพื้นฐาน (O-NET) ชั้นมัธยมศึกษาปีที่ 3 ปีการศึกษา 2563 พบว่า คะแนนเฉลี่ยรวมในระดับศจ. นครสวรรค์ สูงกว่าในระดับสำนักงานศึกษาธิการภาค 18 แต่ต่ำกว่าระดับประเทศ

เมื่อพิจารณารายสังกัด รายกลุ่มสาระการเรียนรู้ พบว่า 1) โรงเรียนสังกัด สช. โรงเรียนสังกัด สพม. และโรงเรียนสังกัด สกอ. มีคะแนนเฉลี่ยรวมสูงกว่าระดับสำนักงานศึกษาธิการภาค 18 และสูงกว่าระดับประเทศ และ 2) โรงเรียนสังกัดอื่นๆ มีคะแนนเฉลี่ยทุกวิชาต่ำกว่าระดับสำนักงานศึกษาธิการภาค 18 และระดับประเทศ

ตารางที่ 3.9 แสดงผลการทดสอบทางการศึกษาระดับชาติขั้นพื้นฐาน (O-NET) ชั้นมัธยมศึกษาปีที่ 6
ปีการศึกษา 2563 ภาพรวมทุกระดับและทุกสังกัด

ระดับ/สังกัด กลุ่มสาระฯ	ภาษาไทย	สังคมฯ	อังกฤษ	คณิตศาสตร์	วิทยาศาสตร์	รวมเฉลี่ย
ประเทศ	44.36	35.93	29.94	26.04	32.68	33.79
กระทรวงศึกษาธิการ	44.65	36.04	30.03	26.16	32.8	33.94
ภาคกลาง	44.72	35.87	30.27	26.33	32.76	33.99
สำนักงานศึกษาธิการภาค 18	42.33	34.84	27.12	24.43	31.33	32.01
ศจ. นครสวรรค์	43.29	35.56	28.79	25.92	32.43	33.20
สพฐ.	44.12	36.12	29.4	26.73	33.09	33.89
สพม.	44.15	36.14	29.42	26.75	33.1	33.91
สพป. (สพป.นว2)	34.15	30.15	22.69	18.75	28.46	26.84
สช.	43.18	34.38	28.05	24.24	31.17	32.20
กรมส่งเสริมการปกครอง ท้องถิ่น	31.75	29.99	21.76	18.85	25.64	25.60
สถาบันพลศึกษา	29.98	30.86	21.88	17.52	25.26	25.10
สำนักงานพระพุทธศาสนา แห่งชาติ	35.71	31.51	22.44	18.39	27.77	27.16

จากตารางที่ 3.9 ผลการทดสอบทางการศึกษาระดับชาติขั้นพื้นฐาน (O-NET) ชั้นมัธยมศึกษาปีที่ 6 ปีการศึกษา 2563 พบว่า คะแนนเฉลี่ยทุกวิชาในระดับศจ. นครสวรรค์ สูงกว่าในระดับสำนักงานศึกษาธิการภาค 18 แต่ต่ำกว่าระดับประเทศ

เมื่อพิจารณารายสังกัด รายกลุ่มสาระการเรียนรู้ พบว่า 1) โรงเรียนสังกัด สพม. มีคะแนนเฉลี่ยทุกวิชาสูงกว่าระดับสำนักงานศึกษาธิการภาค 18 แต่ต่ำกว่าระดับประเทศ โดยมี 3 กลุ่มสาระการเรียนรู้ ได้แก่ สังคมศึกษา ศาสนา และวัฒนธรรม คณิตศาสตร์ และวิทยาศาสตร์ ที่มีคะแนนเฉลี่ยสูงกว่าระดับประเทศ 2) โรงเรียนสังกัด สช. มีคะแนนเฉลี่ยสูงกว่าระดับสำนักงานศึกษาธิการภาค 18 2 กลุ่มสาระการเรียนรู้ ได้แก่ ภาษาไทย และภาษาอังกฤษ และ 3) โรงเรียนสังกัดอื่นๆ มีคะแนนเฉลี่ยต่ำกว่าระดับสำนักงานศึกษาธิการภาค 18 และระดับประเทศ

ตารางที่ 3.10 แสดงผลการทดสอบทางการศึกษาระดับชาตินิยมขั้นพื้นฐาน (O-NET) คะแนนเฉลี่ย
ชั้นประถมศึกษาปีที่ 6 ปีการศึกษา 2563 เปรียบเทียบระดับจังหวัด ระดับภาค
ระดับประเทศ

รหัส	วิชา	คะแนนเฉลี่ย ปีการศึกษา 2563					เปรียบเทียบระดับจังหวัด		
		ระดับ จังหวัด	ระดับภาค		ระดับประเทศ		ปีการศึกษา 2562-2563		
			ภาค18	สูงกว่า/ ต่ำกว่า	ประเทศ	สูงกว่า/ ต่ำกว่า	2562	2563	เพิ่ม/ลด
61	ภาษาไทย	56.42	55.89	0.53	56.20	0.22	48.64	56.42	7.78
63	ภาษาอังกฤษ	45.43	42.00	3.43	43.55	1.88	32.96	45.43	12.47
64	คณิตศาสตร์	29.98	29.54	0.44	29.99	-0.01	31.85	29.98	-1.87
65	วิทยาศาสตร์	39.14	38.34	0.80	38.78	0.36	34.81	39.14	4.33
ค่าเฉลี่ย		42.34	41.44	0.90	42.13	0.21	37.07	42.34	5.27

จากตารางที่ 3.10 ผลการทดสอบทางการศึกษาระดับชาตินิยมขั้นพื้นฐาน (O-NET) คะแนนเฉลี่ย
ชั้นประถมศึกษาปีที่ 6 ปีการศึกษา 2563 เปรียบเทียบระดับจังหวัด ระดับภาค ระดับประเทศ พบว่า
คะแนนเฉลี่ยในระดับศรจ. นครสวรรค์ สูงกว่าในระดับสำนักงานศึกษาธิการภาค 18 แต่ต่ำกว่า
ระดับประเทศ 1 วิชา ได้แก่ คณิตศาสตร์ และเมื่อเปรียบเทียบคะแนนเฉลี่ย ทุกวิชา ปีการศึกษา
2562 และปีการศึกษา 2563 ผลปรากฏว่าเพิ่มขึ้น 3 วิชา ได้แก่ ภาษาไทย ภาษาอังกฤษ และ
วิทยาศาสตร์

ตารางที่ 3.11 แสดงผลการทดสอบทางการศึกษาระดับชาตินิยมขั้นพื้นฐาน (O-NET) คะแนนเฉลี่ย
ชั้นมัธยมศึกษาปีที่ 3 ปีการศึกษา 2563 เปรียบเทียบระดับจังหวัด ระดับภาค
ระดับประเทศ

รหัส	วิชา	คะแนนเฉลี่ย ปีการศึกษา 2563					เปรียบเทียบระดับจังหวัด		
		ระดับ จังหวัด	ระดับภาค		ระดับประเทศ		ปีการศึกษา 2562-2563		
			ภาค18	สูงกว่า/ ต่ำกว่า	ประเทศ	สูงกว่า/ ต่ำกว่า	2562	2563	เพิ่ม/ลด
91	ภาษาไทย	52.63	51.71	0.92	54.29	-1.66	53.69	52.63	-1.06
93	ภาษาอังกฤษ	33.47	32.02	1.45	34.38	-0.91	32.06	33.47	1.41
94	คณิตศาสตร์	24.32	23.75	0.57	25.46	-1.14	26.03	24.32	-1.71
95	วิทยาศาสตร์	29.74	29.02	0.72	29.89	-0.15	29.65	29.74	0.09
ค่าเฉลี่ย		35.04	34.13	0.91	36.01	-0.97	35.36	35.04	-0.32

จากตารางที่ 3.11 ผลการทดสอบทางการศึกษาระดับชาตินิยมขั้นพื้นฐาน (O-NET) คะแนน
เฉลี่ย ชั้นมัธยมศึกษาปีที่ 3 ปีการศึกษา 2563 เปรียบเทียบระดับจังหวัด ระดับภาค ระดับประเทศ
พบว่า คะแนนเฉลี่ยทุกวิชาในระดับศรจ. นครสวรรค์ สูงกว่าในระดับสำนักงานศึกษาธิการภาค 18

แต่คะแนนเฉลี่ยทุกวิชาต่ำกว่าระดับประเทศ และเมื่อเปรียบเทียบคะแนนเฉลี่ยทุกวิชา ปีการศึกษา 2562 และ ปีการศึกษา 2563 ผลปรากฏว่าเพิ่มขึ้น 2 วิชา ได้แก่ ภาษาอังกฤษ และวิทยาศาสตร์

ตารางที่ 3.12 แสดงผลการทดสอบทางการศึกษาระดับชาติด้านพื้นฐาน (O-NET) คะแนนเฉลี่ย ชั้นมัธยมศึกษาปีที่ 6 ปีการศึกษา 2563 เปรียบเทียบระดับจังหวัด ระดับภาค ระดับประเทศ

รหัส	วิชา	คะแนนเฉลี่ย ปีการศึกษา 2563					เปรียบเทียบระดับจังหวัด		
		ระดับจังหวัด	ระดับภาค		ระดับประเทศ		ปีการศึกษา 2562-2563		
			ภาค 18	สูงกว่า/ต่ำกว่า	ประเทศ	สูงกว่า/ต่ำกว่า	2562	2563	เพิ่ม/ลด
91	ภาษาไทย	43.29	42.33	0.96	44.36	-1.07	41.10	43.29	2.19
92	สังคมฯ	35.56	34.84	0.72	35.93	-0.37	35.21	35.56	0.35
93	ภาษาอังกฤษ	28.79	27.12	1.67	29.94	-1.15	28.31	28.79	0.48
94	คณิตศาสตร์	25.92	24.43	1.49	26.04	-0.12	25.14	25.92	0.78
95	วิทยาศาสตร์	32.43	31.33	1.1	32.68	-0.25	29.14	32.43	3.29
ค่าเฉลี่ย		33.20	32.01	1.19	33.79	-0.59	31.78	33.20	1.42

จากตารางที่ 3.12 ผลการทดสอบทางการศึกษาระดับชาติด้านพื้นฐาน (O-NET) คะแนนเฉลี่ย ชั้นมัธยมศึกษาปีที่ 6 ปีการศึกษา 2563 เปรียบเทียบระดับจังหวัด ระดับภาค ระดับประเทศ พบว่า คะแนนเฉลี่ยทุกวิชาในระดับศรช. นครสวรรค์ สูงกว่าในระดับสำนักงานศึกษาธิการภาค 18 แต่ต่ำกว่าระดับประเทศ และเมื่อเปรียบเทียบคะแนนเฉลี่ยทุกวิชา ปีการศึกษา 2562 และปีการศึกษา 2563 ผลปรากฏว่าเพิ่มขึ้นทุกวิชา

ตารางที่ 3.13 แสดงผลการทดสอบทางการศึกษาระดับชาติด้านพื้นฐาน (O-NET) เปรียบเทียบคะแนนเฉลี่ยใน 4 วิชา ชั้นประถมศึกษาปีที่ 6 ปีการศึกษา 2560-2563

ที่	วิชา	คะแนนเฉลี่ย (\bar{x})			
		ปีการศึกษา 2560	ปีการศึกษา 2561	ปีการศึกษา 2562	ปีการศึกษา 2563
1	ภาษาไทย	45.88	55.23	48.64	56.42
2	ภาษาอังกฤษ	34.9	38	32.96	45.43
3	คณิตศาสตร์	36.49	35.75	31.85	29.98
4	วิทยาศาสตร์	38.92	39.12	34.81	39.14

จากตารางที่ 3.13 ผลการทดสอบทางการศึกษาระดับชาติขั้นพื้นฐาน (O-NET) เปรียบเทียบคะแนนเฉลี่ยใน 4 วิชา ชั้นประถมศึกษาปีที่ 6 ปีการศึกษา 2560-2563 พบว่า มี 3 วิชาที่มีแนวโน้มเพิ่มขึ้น ได้แก่ ภาษาไทย ภาษาอังกฤษ และวิทยาศาสตร์ แต่วิชาคณิตศาสตร์ลดลงต่อเนื่อง แสดงผลดังกราฟที่ 3.1

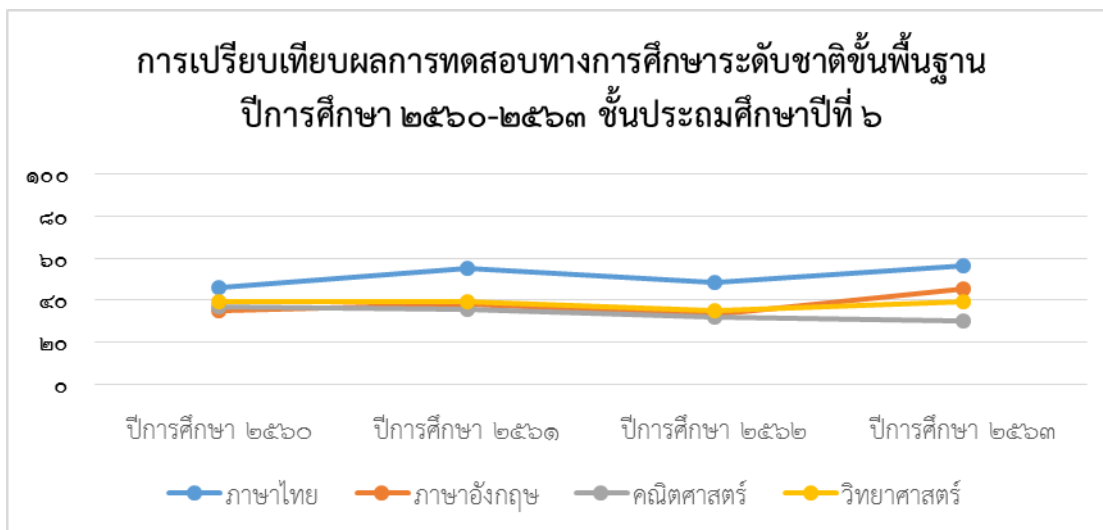

กราฟที่ 3.1 การเปรียบเทียบผลการทดสอบทางการศึกษาระดับชาติขั้นพื้นฐาน ปีการศึกษา 2560-2563 ชั้นประถมศึกษาปีที่ 6

ตารางที่ 3.14 แสดงผลการทดสอบทางการศึกษาระดับชาติขั้นพื้นฐาน (O-NET) เปรียบเทียบคะแนนเฉลี่ยใน 4 วิชา ชั้นมัธยมศึกษาปีที่ 3 ปีการศึกษา 2560-2563

ที่	วิชา	คะแนนเฉลี่ย (\bar{x})			
		ปีการศึกษา 2560	ปีการศึกษา 2561	ปีการศึกษา 2562	ปีการศึกษา 2563
1	ภาษาไทย	47.31	52.62	53.69	52.63
2	ภาษาอังกฤษ	29.56	28.58	32.06	33.47
3	คณิตศาสตร์	25.55	29.07	26.03	24.32
4	วิทยาศาสตร์	31.98	35.23	29.65	29.74

จากตารางที่ 3.14 ผลการทดสอบทางการศึกษาระดับชาติขั้นพื้นฐาน (O-NET) เปรียบเทียบคะแนนเฉลี่ยใน 4 วิชา ชั้นมัธยมศึกษาปีที่ 3 ปีการศึกษา 2560-2563 พบว่า คะแนนเฉลี่ย 2 วิชา มีแนวโน้มเพิ่มขึ้น ได้แก่ ภาษาอังกฤษและวิทยาศาสตร์ แสดงผลดังกราฟที่ 3.2

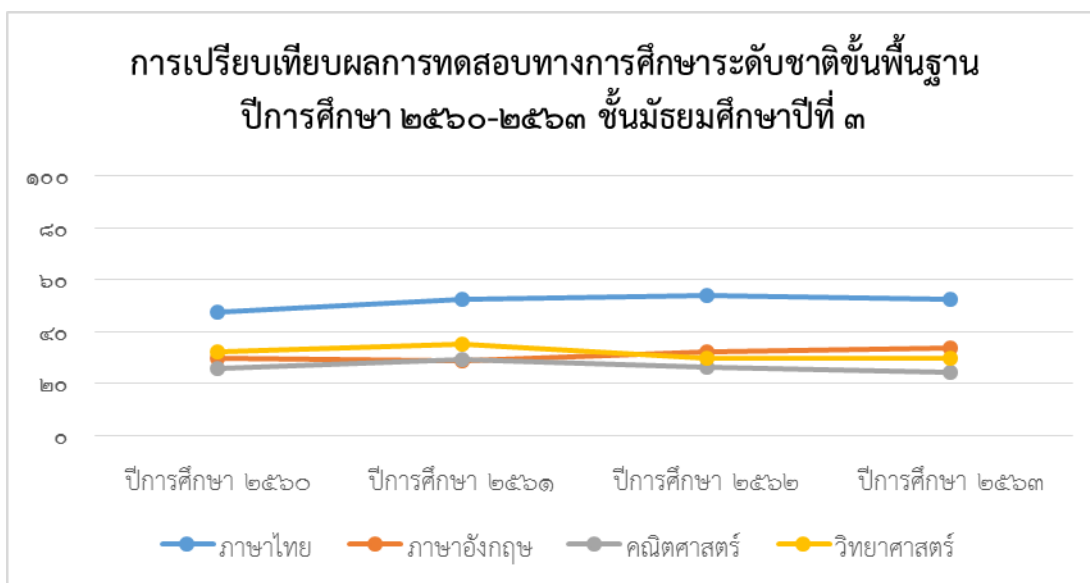

กราฟที่ 3.2 การเปรียบเทียบผลการทดสอบทางการศึกษาระดับชาติขั้นพื้นฐาน ปีการศึกษา 2560-2563 ชั้นมัธยมศึกษาปีที่ 3

ตารางที่ 3.15 แสดงผลการทดสอบทางการศึกษาระดับชาติขั้นพื้นฐาน (O-NET) เปรียบเทียบคะแนนเฉลี่ยใน 5 วิชา ชั้นมัธยมศึกษาปีที่ 6 ปีการศึกษา 2560-2563

ที่	วิชา	คะแนนเฉลี่ย			
		ปีการศึกษา 2560	ปีการศึกษา 2561	ปีการศึกษา 2562	ปีการศึกษา 2563
1	ภาษาไทย	47.77	46.28	41.10	43.29
2	ภาษาอังกฤษ	27.11	30.1	35.21	28.79
3	คณิตศาสตร์	23.99	30.42	28.31	25.92
4	วิทยาศาสตร์	29.24	30.69	25.14	32.43
5	สังคมฯ	34.01	34.86	29.14	35.56

จากตารางที่ 3.15 ผลการทดสอบทางการศึกษาระดับชาติขั้นพื้นฐาน (O-NET) เปรียบเทียบคะแนนเฉลี่ยใน 5 วิชา ชั้นมัธยมศึกษาปีที่ 6 ปีการศึกษา 2560-2563 พบว่า คะแนนเฉลี่ย 3 วิชา มีแนวโน้มเพิ่มขึ้น ได้แก่ ภาษาไทย วิทยาศาสตร์ และสังคมฯ แสดงผลดังกราฟที่ 3.3

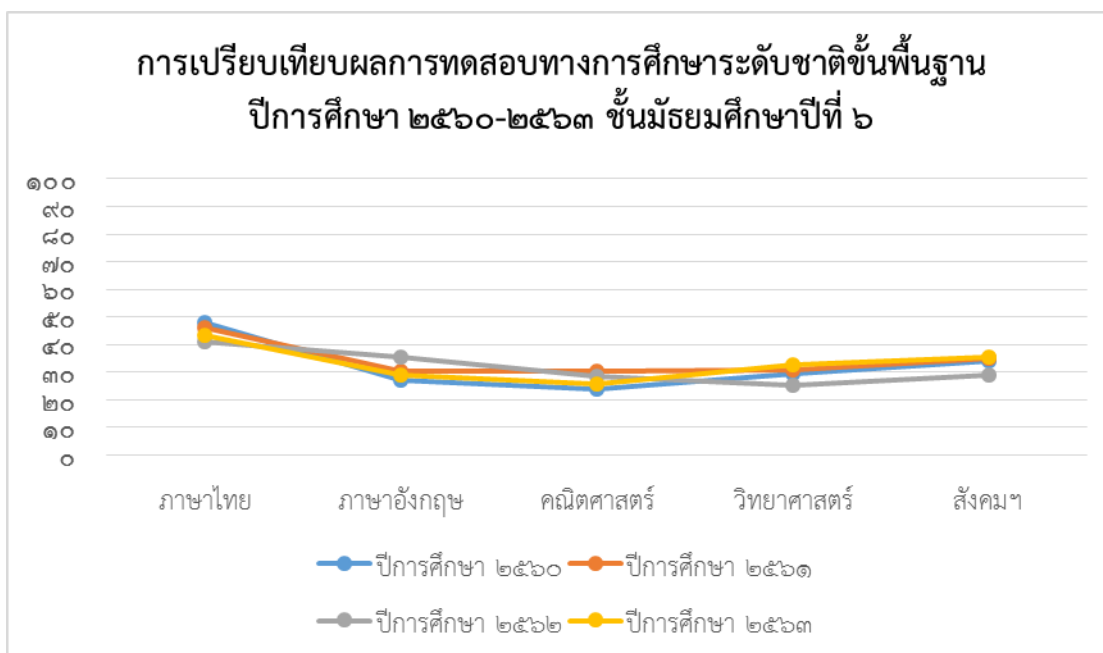

กราฟที่ 3.3 การเปรียบเทียบผลการทดสอบทางการศึกษาระดับชาติขั้นพื้นฐาน ปีการศึกษา 2560-2563 ชั้นมัธยมศึกษาปีที่ 6

3.2.1 ผลการทดสอบทางการศึกษาระดับชาติขั้นพื้นฐาน (O-NET) ปีการศึกษา 2563
ของนักเรียนชั้นประถมศึกษาปีที่ 6 ชั้นมัธยมศึกษาปีที่ 3 และชั้นมัธยมศึกษาปีที่ 6 ที่สอบได้คะแนน
เต็ม 100 คะแนน

ตารางที่ 3.16 รายชื่อโรงเรียนที่มีนักเรียนมีผลการทดสอบทางการศึกษาขั้นพื้นฐาน (O-NET)
คะแนนเต็ม 100 คะแนน ปีการศึกษา 2563 จำนวน 15 โรงเรียน

ที่	ชื่อโรงเรียน	อำเภอ	วิชา	ระดับชั้น	จำนวนนักเรียน (คน)
1	อนุบาลนครสวรรค์	เมืองฯ	คณิตศาสตร์	ป.6	1
			ภาษาอังกฤษ	ป.6	2
2	วัดดอนคา	ท่าตะโก	คณิตศาสตร์	ป.6	1
3	อนุบาลท่าตะโก	ท่าตะโก	คณิตศาสตร์	ป.6	1
4	พณิชยสงเคราะห์	ชุมแสง	คณิตศาสตร์	ป.6	2
			ภาษาอังกฤษ	ป.6	1
5	ลาซาลโชติรวินนครสวรรค์	เมืองฯ	คณิตศาสตร์	ป.6	2
			ภาษาอังกฤษ	ป.6	3
6	ยุวพัฒน์นครสวรรค์	เมืองฯ	คณิตศาสตร์	ป.6	5
			ภาษาอังกฤษ	ป.6	11
7	อนุบาลศรีวิชัยรัตน์	เมืองฯ	คณิตศาสตร์	ป.6	1
			ภาษาอังกฤษ	ป.6	4

ตารางที่ 3.16 (ต่อ)

ที่	ชื่อโรงเรียน	อำเภอ	วิชา	ระดับชั้น	จำนวน นักเรียน(คน)
8	อินทราภิรมวิทยา	พยุหะคีรี	คณิตศาสตร์	ป.6	1
9	บ้านไทรทองสามัคคี	ลาดยาว	ภาษาอังกฤษ	ป.6	1
10	อนุบาลลาดยาว	ลาดยาว	ภาษาอังกฤษ	ป.6	3
11	เซนต์โยเซฟนครสวรรค์	เมืองฯ	ภาษาอังกฤษ	ป.6	3
12	ปรียาโชติ	ตากลี	ภาษาอังกฤษ	ป.6	1
13	โพธิสารศึกษา	เมืองฯ	ภาษาอังกฤษ	ป.6	3
14	อนุบาลหนองบัว(เทพ วิทยาคม)	หนองบัว	วิทยาศาสตร์	ป.6	1
15	นครสวรรค์	เมืองฯ	คณิตศาสตร์	ม.3	1
รวม					48

ส่วนที่ 4

บทสรุปและข้อเสนอแนะ



การประเมินคุณภาพการศึกษาขั้นพื้นฐาน เพื่อการประกันคุณภาพผู้เรียน ปีการศึกษา 2563 โดยการทดสอบทางการศึกษาระดับชาติด้านขั้นพื้นฐาน เป็นการประเมินผลสัมฤทธิ์ทางการเรียนของผู้เรียน ตามจุดมุ่งหมายของหลักสูตรการศึกษาขั้นพื้นฐาน พุทธศักราช 2551 ในระดับประถมศึกษาปีที่ 6 ระดับชั้นมัธยมศึกษาปีที่ 3 และระดับชั้นมัธยมศึกษาปีที่ 6 โดยมีวัตถุประสงค์เพื่อ

1. เพื่อทดสอบความรู้และความคิดรวบยอดของนักเรียนชั้นประถมศึกษาปีที่ 6 ตามหลักสูตรแกนกลางการศึกษาขั้นพื้นฐาน พุทธศักราช 2551
2. เพื่อทดสอบความรู้และความคิดรวบยอดของนักเรียนชั้นมัธยมศึกษาปีที่ 3 ตามหลักสูตรแกนกลางการศึกษาขั้นพื้นฐาน พุทธศักราช 2551
3. เพื่อทดสอบความรู้และความคิดรวบยอดของนักเรียนชั้นมัธยมศึกษาปีที่ 6 ตามหลักสูตรแกนกลางการศึกษาขั้นพื้นฐาน พุทธศักราช 2551
4. เพื่อนำผลการทดสอบไปใช้เป็นองค์ประกอบหนึ่งในการจบการศึกษา ตามหลักสูตรแกนกลางการศึกษาขั้นพื้นฐาน พุทธศักราช 2551
5. เพื่อนำผลการสอบไปใช้ในการปรับปรุงคุณภาพการเรียนการสอนของโรงเรียน
6. เพื่อนำผลการทดสอบไปใช้ในการประเมินผลการเรียนรู้ของนักเรียนระดับชาติ
7. เพื่อนำผลการทดสอบไปใช้ในวัตถุประสงค์อื่น

ผลการดำเนินการจัดทดสอบทางการศึกษาระดับชาติด้านขั้นพื้นฐาน (O-NET) ปีการศึกษา 2563

1. การบริหารจัดการทดสอบทางการศึกษาระดับชาติด้านขั้นพื้นฐาน (O-NET) ปีการศึกษา 2563

1.1 ผลการประชุมชี้แจงระดับศูนย์สอบและสนามสอบ

ประชุมชี้แจงรายละเอียดการดำเนินการทดสอบ โดยมีผู้เข้าร่วมประชุม จำนวน 180 คน ประกอบด้วยหัวหน้าศูนย์สอบย่อย ตัวแทนศูนย์สอบ และคณะทำงานระดับศูนย์สอบ จัดประชุมชี้แจงในวันที่ 6 มีนาคม 2564 ณ ห้องประชุมเจ้าพระยา โรงเรียนสวนกุหลาบวิทยาลัย (จิรประวัติ)นครสวรรค์ จังหวัดนครสวรรค์

1.2 ผลการประชุมชี้แจงระดับสนามสอบ

ประชุมชี้แจงรายละเอียดการดำเนินการทดสอบและนำผลการประชุมไปประชุมขยายผลกับคณะกรรมการระดับสนามสอบที่สนามสอบต่อไป โดยมีผู้เข้าร่วมประชุม จำนวน 190 คน ประกอบด้วย หัวหน้าสนามสอบ ผู้ประสานงาน ตัวแทนกรรมการกลาง และตัวแทนกรรมการคุมสอบ แบ่งเป็นรอบเช้าและรอบบ่าย โดยรอบเช้าเป็นคณะกรรมการจากต่างอำเภอ และรอบบ่าย

เป็นกรรมการอำเภอเมืองฯ จัดประชุมชี้แจงในวันที่ 6 มีนาคม 2564 ณ ห้องประชุมเจ้าพระยา โรงเรียนสวนกุหลาบวิทยาลัย(จิระประวัติ)นครสวรรค์ จังหวัดนครสวรรค์

1.3 ผลการการปฏิบัติงานการดำเนินการทดสอบทางการศึกษาระดับชาติ ระดับสนามสอบ ระดับชั้นประถมศึกษาปีที่ 6 จำนวน 14 สนามสอบ และระดับชั้นมัธยมศึกษาปีที่ 3 จำนวน 11 สนามสอบ พบว่า ในภาพรวมอยู่ในระดับมาก โดยจำนวนตัวแทนศูนย์สอบ ร้อยละของการปฏิบัติของตัวแทนศูนย์สอบ ระดับชั้นประถมศึกษาปีที่ 6 ที่ปฏิบัติตามแนวปฏิบัติที่ สทศ. กำหนด มีค่าเท่ากับ 28 คน คิดเป็นร้อยละ 100 และจำนวนตัวแทนศูนย์สอบ และร้อยละการปฏิบัติของตัวแทนศูนย์สอบ ระดับชั้นมัธยมศึกษาปีที่ 3 ที่ปฏิบัติตามแนวปฏิบัติที่ สทศ. กำหนด มีค่าเท่ากับ 22 คน คิดเป็นร้อยละ 100

2. การเยี่ยมสนามสอบจัดการทดสอบทางการศึกษาระดับชาติขั้นพื้นฐาน (O-NET)

2.1 สภาพบริบททั่วไปของสนามสอบ

การจัดสอบของทุกสนามสอบเป็นไปด้วยความเรียบร้อย การจัดสอบเป็นไปตามระเบียบที่ สทศ. กำหนด และจัดการทดสอบเป็นไปตามมาตรการป้องกันการแพร่ระบาดของเชื้อไวรัสโคโรนา 2019 (COVID-19) ของกระทรวงสาธารณสุข

โดยสนามสอบระดับประถมศึกษาปีที่ 6 จัดสอบในวันที่ 13 มีนาคม 2564 เริ่มสอบเวลา 09.00 น. และสนามสอบระดับชั้นมัธยมศึกษาปีที่ 3 จัดสอบในวันที่ 13-14 มีนาคม 2564 เริ่มสอบเวลา 10.00 น.

2.2 การดำเนินงานของสนามสอบ

สนามสอบจัดสอบ O-NET ปีการศึกษา 2563 ได้ปฏิบัติตามแนวปฏิบัติที่อยู่ในคู่มือจัดสอบอย่างเคร่งครัด

ผลการทดสอบทางการศึกษาระดับชาติขั้นพื้นฐาน (O-NET) ปีการศึกษา 2563

1. ผลการทดสอบทางการศึกษาระดับชาติขั้นพื้นฐาน (O-NET) ปีการศึกษา 2563 ของนักเรียนชั้นประถมศึกษาปีที่ 6 ชั้นมัธยมศึกษาปีที่ 3 และชั้นมัธยมศึกษาปีที่ 6

โรงเรียนในจังหวัดนครสวรรค์ เข้าทดสอบจำนวน 567 โรงเรียน จำนวนนักเรียนทั้งหมด 15,812 คน ประกอบด้วย 1) ชั้นประถมศึกษาปีที่ 6 จำนวน 370 โรงเรียน จำนวนนักเรียน 6,397 คน 2) ชั้นมัธยมศึกษาปีที่ 3 จำนวน 140 โรงเรียน จำนวนนักเรียน 4,477 คน และ 3) ชั้นมัธยมศึกษาปีที่ 6 จำนวน 57 โรงเรียน จำนวนนักเรียน 4,978 คน

1) ระดับชั้นประถมศึกษาปีที่ 6 ปีการศึกษา 2563 พบว่า คะแนนเฉลี่ยทุกวิชาในระดับศรจ. นครสวรรค์สูงกว่าในระดับสำนักงานศึกษาธิการภาค 18 และสูงกว่าระดับประเทศ

เมื่อเปรียบเทียบคะแนนเฉลี่ยทุกวิชา ปีการศึกษา 2562 และปีการศึกษา 2563 ผลปรากฏว่าเพิ่มขึ้น 3 วิชา ได้แก่ ภาษาไทย ภาษาอังกฤษ และวิทยาศาสตร์ และเมื่อเปรียบเทียบคะแนนเฉลี่ยใน 4 วิชา ชั้นประถมศึกษาปีที่ 6 ปีการศึกษา 2560-2563 พบว่า พบว่า มี 3 วิชา มีแนวโน้มเพิ่มขึ้น ได้แก่ ภาษาไทย ภาษาอังกฤษ และวิทยาศาสตร์ แต่วิชาคณิตศาสตร์ลดลงต่อเนื่อง

2) ระดับชั้นมัธยมศึกษาปีที่ 3 ปีการศึกษา 2563 พบว่า คะแนนเฉลี่ยรวมในระดับ ศรจ. นครสวรรค์ สูงกว่าในระดับสำนักงานศึกษาธิการภาค 18 แต่ต่ำกว่าระดับประเทศ

เมื่อเปรียบเทียบคะแนนเฉลี่ยทุกวิชา ปีการศึกษา 2562 และ ปีการศึกษา 2563 ผลปรากฏว่าเพิ่มขึ้น 2 วิชา ได้แก่ ภาษาอังกฤษและวิทยาศาสตร์ และเมื่อเปรียบเทียบคะแนนเฉลี่ยใน 4 วิชา ชั้นมัธยมศึกษาปีที่ 3 ปีการศึกษา 2560-2563 พบว่า คะแนนเฉลี่ย 2 วิชา มีแนวโน้มเพิ่มขึ้น ได้แก่ ภาษาอังกฤษและวิทยาศาสตร์ ในส่วนวิชาคณิตศาสตร์มีแนวโน้มลดลง

3) ระดับชั้นมัธยมศึกษาปีที่ 6 ปีการศึกษา 2563 พบว่า คะแนนเฉลี่ยทุกวิชาในระดับศรจ. นครสวรรค์ สูงกว่าในระดับสำนักงานศึกษาธิการภาค 18 แต่ต่ำกว่าระดับประเทศ

เมื่อเปรียบเทียบคะแนนเฉลี่ยทุกวิชา ปีการศึกษา 2562 และปีการศึกษา 2563 ผลปรากฏว่าเพิ่มขึ้นทุกวิชา และเมื่อเปรียบเทียบคะแนนเฉลี่ยใน 5 วิชา ชั้นมัธยมศึกษาปีที่ 6 ปีการศึกษา 2560-2563 พบว่า คะแนนเฉลี่ย 3 วิชา มีแนวโน้มเพิ่มขึ้น ได้แก่ ภาษาไทย วิทยาศาสตร์ และสังคมฯ ในส่วนวิชาคณิตศาสตร์มีแนวโน้มลดลงอย่างต่อเนื่อง

2. ผลการทดสอบทางการศึกษาระดับชาติด้านพื้นฐาน (O-NET) ปีการศึกษา 2563 ของนักเรียนชั้นประถมศึกษาปีที่ 6 ชั้นมัธยมศึกษาปีที่ 3 และชั้นมัธยมศึกษาปีที่ 6 ที่สอบได้คะแนนเต็ม 100 คะแนน

มีนักเรียนสอบได้คะแนนเต็ม 100 คะแนน จำนวน 48 คน ประกอบด้วย

- 1) นักเรียนระดับชั้นประถมศึกษาปีที่ 6 จำนวน 47 คน ใน 3 วิชา ดังนี้

วิชาคณิตศาสตร์	จำนวน 14 คน
วิชาภาษาอังกฤษ	จำนวน 32 คน
วิชาวิทยาศาสตร์	จำนวน 1 คน
- 2) นักเรียนระดับชั้นมัธยมศึกษาปีที่ 3 จำนวน 1 คน ใน 1 วิชา ดังนี้

วิชาคณิตศาสตร์	จำนวน 1 คน
----------------	------------
- 3) นักเรียนระดับชั้นมัธยมศึกษาปีที่ 6 ไม่มีนักเรียนที่สอบได้คะแนนเต็ม

การนำผลการประเมินไปใช้ประโยชน์

เพื่อให้การนำผลการทดสอบ/ประเมินคุณภาพนักเรียน ปีการศึกษา 2563 ทั้งในระดับชาติและระดับจังหวัด ไปใช้พัฒนาคุณภาพการศึกษาได้อย่างมีประสิทธิภาพ ส่งผลถึงตัวผู้เรียน และปรับปรุงการจัดการเรียนการสอนของโรงเรียน และการกำกับดูแลแนวทางการจัดการศึกษาจังหวัดให้เป็นไปตามจุดเน้นของกระทรวงศึกษาธิการ คือ เพิ่มผลสัมฤทธิ์ทางการเรียนของผู้เรียนใน 5 กลุ่มสาระการเรียนรู้วิชา ได้แก่ คณิตศาสตร์ วิทยาศาสตร์ สังคมศึกษา ภาษาไทย และภาษาต่างประเทศ (ภาษาอังกฤษ) จำเป็นต้องวิเคราะห์ผลจากการประเมินจัดทำแผนการยกระดับคุณภาพการศึกษาในทุกๆระดับ ตั้งแต่ตัวผู้เรียนรายบุคคล สภาพการจัดการเรียนการสอนของโรงเรียน สภาพปัญหาและความต้องการ บริบทในการบริหารจัดการ การกำกับดูแลการจัดการเรียนการสอนของโรงเรียนในจังหวัด

ปัญหา/อุปสรรคที่พบ

1. ก่อนการจัดสอบ

- 1.1 ความไม่ชัดเจน แน่นนอนของนโยบายการจัดสอบของปีการศึกษา
- 1.2 การแพร่ระบาดของเชื้อไวรัสโคโรนา 2019 (COVID-19) ทำให้การดำเนินการสอบต้องทำโดยคำนึงความปลอดภัย
- 1.3 ใช้คณะกรรมการจัดสอบจำนวนมาก เนื่องจากห้องสอบขยายเพิ่มขึ้น จำนวนนักเรียน 20 คนต่อ 1 ห้องสอบ
- 1.4 การส่งรายชื่อคณะกรรมการจัดสอบล่าช้า
- 1.5 สนามสอบจำนวนลดลงทำให้คณะกรรมการคุมสอบต้องเดินทางไกลในการคุมสอบ
- 1.6 คณะกรรมการจัดสอบไม่อ่านคู่มือจัดสอบ
- 1.7 คณะกรรมการประจำศูนย์สอบอาจประชุมไม่ครบทำให้ไม่ทราบรายละเอียด
- 1.8 การจัดประชุมโดยส่งตัวแทนมาประชุม ผู้เข้าประชุมไม่กลับไปถ่ายทอด ทำให้คณะกรรมการจัดสอบไม่ทราบข้อมูลทั่วถึง
- 1.9 เพื่อเว้นระยะห่างทำให้เกิดความไม่สะดวกในการหาสถานที่จัดประชุม
- 1.10 ในการจัดประชุมชี้แจงสนามสอบแบบรวมทุกสนาม ดูจะไม่ค่อยสร้างการรับรู้มากนัก เห็นควรทำจัดประชุมตามจุดประสานงานย่อย เพื่อสร้างความรู้เข้าใจอย่างใกล้ชิด
- 1.11 การเพิ่มลด จำนวนนักเรียนในแต่รอบปฏิบัติ ดูเหมือนบางโรงเรียนไม่ได้ให้ความสนใจตลอดจนการตรวจสอบรายชื่อผู้เข้าสอบทำให้มีข้อผิดพลาดเรื่องชื่อไม่ถูกต้อง
- 1.12 เอกสารประกอบการประชุมของกรรมการกลางประจำสนามสอบไม่เพียงพอทุกคน

2. ระหว่างจัดสอบ

- 2.1 คณะกรรมการเดินทางมาประชุมตอนเช้าไม่ทันเนื่องจากเดินทางไกล
- 2.2 จำนวนห้องสอบเยอะเกินไป ทำให้กรรมการทำงานไม่ทัน
- 2.3 คณะกรรมการคุมสอบไม่ปฏิบัติตามคู่มือ เช่น การใส่ซองกระดาษสำรองส่งคืน สทศ.
- 2.4 มีข้อผิดพลาดในการจัดสอบ ความไม่รอบคอบของครูคุมสอบที่ไม่เซ็นชื่อในกระดาษคำตอบ การใช้เอกสาร สทศ 5 และ สทศ 6 การแจกข้อสอบ เนื่องจากการไม่ศึกษาคู่มืออย่างจริงจัง คณะกรรมการจัดสอบระดับสนามสอบไม่เข้าใจบทบาท

3. หลังการจัดสอบ

- 3.1 เร่งจัดทำเอกสาร ทำให้เอกสารผิดพลาด ไม่เรียบร้อย
- 3.2 การรวบรวมเอกสารเพื่อจัดส่ง สทศ. จะพบว่าเอกสารที่ได้จากสนามสอบไม่ถูกต้อง
- 3.3 ส่งคืนเอกสารไม่ครบในกำหนดเวลา ทำให้ต้องส่งเอกสารล่าช้า หรือส่งตามภายหลัง
- 3.4 เอกสารหาย ส่งเอกสารไม่ครบ เช่น รายงานการเดินทางคุมสอบ
- 3.5 ครูรายงานในระบบในแต่ละวิชาไม่ได้ เนื่องจากระบบไม่เสถียร

สิ่งที่ดำเนินการได้ดีและควรคงไว้

1. การจัดเตรียมความพร้อมการจัดเตรียมเงินค่าตอบแทน การจัดทำป้ายชื่อคณะกรรมการในการดำเนินงาน
2. การตั้งศูนย์ประสานงานย่อย
3. สร้างความเข้าใจเกี่ยวกับเรื่องเอกสารการเงิน เนื่องจากครูเอกชนไม่คุ้นเคยกับการเบิกจ่าย

สิ่งที่ต้องปรับปรุงและพัฒนา

1. การเลือกคณะกรรมการจัดสอบ เนื่องจากไม่รู้บริบทของครู ซึ่งทำให้บางส่วนต้องเดินทางไกล
2. เอกสารการเงินมาก ทำให้สนามสอบสับสน

ข้อเสนอแนะ

1. แจกเอกสารดำเนินงานในวันประชุม พร้อมชี้แจงเกี่ยวกับเอกสาร
2. ให้กรรมการทุกคนได้มาประชุม
3. ลดจำนวนสนามสอบลง สนามสอบที่ห้องสอบน้อย ไม่มีประสิทธิภาพ และเพิ่มสนามสอบที่มีห้องสอบจำนวนมาก
4. คัดเลือกตัวแทนศูนย์สอบที่มีความเข้าใจมาส่งมาดำเนินงานเพื่อนำเอกสารมาส่งครบถ้วน ถูกต้อง เช่น เจ้าหน้าที่ของสำนักงาน ศึกษาในเทศก์ที่เกษียณ ฯลฯ
5. ประชุมการจัดทำเอกสารอย่างละเอียด
6. แยกกรรมการคุมสอบ ครูเอกชนคุมสอบโรงเรียนเอกชน ครูท้องถิ่นคุมสอบโรงเรียนท้องถิ่น
7. แต่งตั้งคณะกรรมการแจก-รับข้อสอบ โดยเฉพาะมีหน้าที่แจก-รับข้อสอบ และตรวจสอบความครบถ้วน ถูกต้องของเอกสาร ซึ่งเป็นคณะกรรมการจากเจ้าหน้าที่สำนักงาน และครูที่ได้รับการพัฒนาเกี่ยวกับจัดทำเอกสารอย่างดี

ภาคผนวก

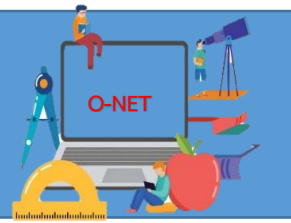

ผลการทดสอบทางการศึกษาระดับชาติขั้นพื้นฐาน
ชั้นประถมศึกษาปีที่ 6

รายงานผลการทดสอบทางการศึกษาระดับชาติด้านพื้นฐาน (O-NET)

ชั้นประถมศึกษาปีที่ 6 ปีการศึกษา 2563

ค่าสถิติพื้นฐานระดับโรงเรียน สังกัดสำนักงานเขตพื้นที่การศึกษาประถมศึกษา นครสวรรค์ เขต 1

จำแนกโดยเรียงลำดับคะแนนเฉลี่ยรวมจากมากไปน้อย

สำนักงานศึกษาธิการจังหวัด นครสวรรค์

ที่	ชื่อโรงเรียน	อำเภอ	จำนวน ผู้เข้าสอบ	ภาษาไทย	ภาษาอังกฤษ	คณิตศาสตร์	วิทยาศาสตร์	4 วิชา
				คะแนนเฉลี่ย	คะแนนเฉลี่ย	คะแนนเฉลี่ย	คะแนนเฉลี่ย	คะแนนเฉลี่ย
1	อนุบาลนครสวรรค์	เมืองนครสวรรค์	347	66.38	65.61	45.78	48.01	56.45
2	ศึกษาศาสตร์	เก้าเลี้ยว	3	79	64.17	28.33	51.07	55.64
3	บ้านหนองเต่า	พยุหะคีรี	2	78.88	41.25	45	53.48	54.65
4	วัดท่าซุด (เจริญศิลป์)	โกรกพระ	1	74.25	45	35	44.3	49.64
5	บ้านพรหมเขต	เมืองนครสวรรค์	1	60.5	40	45	50.6	49.03
6	บ้านเนิน	ชุมแสง	12	64.6	48.33	28.33	52.01	48.32
7	ประชาอุทิศ	พยุหะคีรี	1	63	50	20	55.7	47.18
8	วัดหนองกลอย	พยุหะคีรี	3	75.75	41.67	33.33	37.35	47.03
9	ภาณุทัตกริษาเวทย์	โกรกพระ	11	58.59	48.18	31.82	46.37	46.24
10	บ้านประชาสามัคคี	ชุมแสง	5	58.15	42	30	53.31	45.87
11	วัดบ้านบน	พยุหะคีรี	5	65.4	43.5	31	43.17	45.77
12	สามแยกเจ้าพระยา	พยุหะคีรี	7	63.36	52.14	27.86	36.89	45.06
13	วัดท่าทอง	เมืองนครสวรรค์	5	75.7	41.5	26	36.44	44.91
14	วัดวังยาง	เมืองนครสวรรค์	6	65.58	48.33	20.83	43.78	44.63
15	วัดตะเคียนเลื่อน (รังสีภูผากาสอุปถัมภ์)	เมืองนครสวรรค์	2	50.88	48.75	35	42.08	44.18
16	วัดปากคลองปลากด	ชุมแสง	3	62.58	45	31.67	36.7	43.99
17	บ้านสระเศรษฐี	พยุหะคีรี	6	53.92	47.92	35	38.82	43.92
18	วัดศรีสวรรค์สังฆาราม	เมืองนครสวรรค์	9	59.44	41.67	30.56	42.76	43.61
19	วัดหนองคล้อ	พยุหะคีรี	3	60.25	45	30	36.92	43.04
20	บ้านโพธิ์งาม	โกรกพระ	1	65.25	37.5	30	38	42.69
21	วัดพิบูล	ชุมแสง	2	53.88	48.75	32.5	35.45	42.65
22	วัดห้วยกะท่อม	ชุมแสง	1	65.75	25	35	43	42.19
23	ชุมชนวัดบ้านแก่ง	เมืองนครสวรรค์	9	55	40.28	24.44	46.06	41.45
24	บ้านเนินเวียง	โกรกพระ	5	62.15	45.5	22	35.7	41.34
25	วัดบึงน้ำใส	เมืองนครสวรรค์	4	50.38	44.38	36.25	34.01	41.26

รายงานผลการทดสอบทางการศึกษาระดับชาติด้านพื้นฐาน (O-NET)

ชั้นประถมศึกษาปีที่ 6 ปีการศึกษา 2563

ค่าสถิติพื้นฐานระดับโรงเรียน สังกัดสำนักงานเขตพื้นที่การศึกษาประถมศึกษานครสวรรค์ เขต 1

จำแนกโดยเรียงลำดับคะแนนเฉลี่ยรวมจากมากไปน้อย

สำนักงานศึกษาธิการจังหวัด นครสวรรค์

ที่	ชื่อโรงเรียน	อำเภอ	จำนวน ผู้เข้าสอบ	ภาษาไทย	ภาษาอังกฤษ	คณิตศาสตร์	วิทยาศาสตร์	4 วิชา
				คะแนนเฉลี่ย	คะแนนเฉลี่ย	คะแนนเฉลี่ย	คะแนนเฉลี่ย	คะแนนเฉลี่ย
26	อนุบาลชุมแสง (วัดทับกฤชกลาง)	ชุมแสง	58	58.49	38.15	28.02	40	41.17
27	บ้านใหม่ศึกษา	พยุหะคีรี	8	57.13	37.19	28.75	41.3	41.09
28	วัดนากลาง	โกรกพระ	10	58.48	36	33	36.65	41.03
29	อนุบาลเมืองนครสวรรค์ (เขากบวิวัฒน์สุขวิทยา)	เมืองนครสวรรค์	51	55.53	43.82	29.8	33.96	40.78
30	พยุหะศึกษาคาร	พยุหะคีรี	47	56.72	41.38	26.6	38.29	40.75
31	บ้านเนินศาลา	โกรกพระ	11	60.5	35.91	28.18	38.27	40.72
32	บ้านท่าจันทน์ (คักตี)	ชุมแสง	11	59.93	40	24.55	37.63	40.53
33	วัดเกรียงไกรเหนือ	เมืองนครสวรรค์	7	57.29	38.21	25.71	40.69	40.48
34	สระวิทยา	โกรกพระ	4	48.69	40	32.5	40.2	40.35
35	วัดสันติธรรม	เมืองนครสวรรค์	7	52.39	48.21	23.57	36.51	40.17
36	วัดหนองปลิง	เมืองนครสวรรค์	9	56.75	35.28	22.78	43.96	39.69
37	เขาทอง	พยุหะคีรี	50	57.98	35.65	26.8	37.31	39.44
38	วัดวังใหญ่	ชุมแสง	5	56.15	35.5	21	43.67	39.08
39	อนุบาลพยุหะคีรี (วัดพระปรารักษ์เหลือง)	พยุหะคีรี	4	54.56	33.75	27.5	39.85	38.92
40	บ้านหนองไม้แดง	พยุหะคีรี	10	50.75	35.75	31	36.57	38.52
41	ย่านคีรี	พยุหะคีรี	4	53	38.75	30	31.49	38.31
42	สังข์บุญธรรมราษฎร์นุสรณ์	เก้าเลี้ยว	8	51.19	38.44	27.5	33.54	37.67
43	ชุมชนวัดเกาะหงษ์ (นิโรธรรมรังสรรค์)	เมืองนครสวรรค์	10	56.65	39.5	20	34.3	37.61
44	วัดยางขาว	พยุหะคีรี	8	53.75	36.88	28.13	30.7	37.37
45	วัดใหม่	พยุหะคีรี	7	58.93	32.14	24.29	33.74	37.28
46	วัดท่านา	ชุมแสง	10	53.85	34.75	29.5	30.33	37.11
47	วัดบางไซ	ชุมแสง	3	45.92	35.83	33.33	32.9	37.00
48	วัดดอนใหญ่	เมืองนครสวรรค์	1	55	42.5	25	25.3	36.95
49	บ้านห้วยบง	พยุหะคีรี	17	51.88	33.09	29.12	32.77	36.72
50	อนุบาลเก้าเลี้ยว (เก้าเลี้ยว)	เก้าเลี้ยว	33	55.54	35.08	24.7	31.37	36.67

รายงานผลการทดสอบทางการศึกษาระดับชาตินิยมขั้นพื้นฐาน (O-NET)								
ชั้นประถมศึกษาปีที่ 6 ปีการศึกษา 2563								
ค่าสถิติพื้นฐานระดับโรงเรียน สังกัดสำนักงานเขตพื้นที่การศึกษาประถมศึกษา นครสวรรค์ เขต 1								
จำแนกโดยเรียงลำดับคะแนนเฉลี่ยรวมจากมากไปน้อย								
สำนักงานศึกษาธิการจังหวัด นครสวรรค์								
ที่	ชื่อโรงเรียน	อำเภอ	จำนวน ผู้เข้าสอบ	ภาษาไทย	ภาษาอังกฤษ	คณิตศาสตร์	วิทยาศาสตร์	4 วิชา
				คะแนนเฉลี่ย	คะแนนเฉลี่ย	คะแนนเฉลี่ย	คะแนนเฉลี่ย	คะแนนเฉลี่ย
51	วัดพันลาน	ชุมแสง	14	55.07	32.32	25	34.17	36.64
52	บ้านเขาปูน	โกรกพระ	2	57	33.75	20	35.13	36.47
53	บ้านเขาถ้ำพระ	โกรกพระ	5	59.15	33	19	34.68	36.46
54	บ้านคลองม่วง	โกรกพระ	5	54.25	35.5	24	31.66	36.35
55	วัดโป่งสวรรค์	พยุหะคีรี	5	52.05	28	25	39.87	36.23
56	ชุมชนวัดเกษไชยเหนือ (นिरภัยประชานุก)	ชุมแสง	16	49.72	35.78	22.19	35.48	35.79
57	วัดเนินมะขามงาม	เมืองนครสวรรค์	3	57.67	25.83	30	29.53	35.76
58	วัดเกรียงไกร (โพธิ์ประสิทธิ์)	เมืองนครสวรรค์	6	53.46	37.5	25.83	26.15	35.74
59	เนินมะกอก	พยุหะคีรี	9	48.83	32.22	20.56	41.2	35.70
60	วัดทับกฤชเหนือ	ชุมแสง	14	53.14	30.71	25.71	33.05	35.65
61	บ้านสระงาม	เมืองนครสวรรค์	10	52.73	35.5	22.5	31.77	35.63
62	บ้านซันผักกาด	พยุหะคีรี	12	54	30.21	25.83	32.33	35.59
63	บ้านคู้วารี	เมืองนครสวรรค์	3	56.17	37.5	21.67	26.17	35.38
64	เขาสรนางสง	พยุหะคีรี	3	44.83	30	31.67	33.98	35.12
65	วัดเนินกะพี้	โกรกพระ	2	59.88	27.5	25	27.85	35.06
66	วัดพระนอน	เมืองนครสวรรค์	10	49	34.75	22	34.43	35.05
67	วัดกลางแดด	เมืองนครสวรรค์	7	46.32	34.29	20	38.96	34.89
68	วัดยางงาม (ประชาพัฒนา)	เมืองนครสวรรค์	6	43.42	36.67	21.67	37.55	34.83
69	บ้านช่อกระถินพัฒนา	เมืองนครสวรรค์	8	58.78	32.5	19.38	28.57	34.81
70	วัดบางมะฝ่อ"จันทโชตอนุสรณ์"	โกรกพระ	6	61	24.17	25	28.9	34.77
71	วัดหาดเสลา (ไพศาลศิริราษฎร์อุปถัมภ์)	เก้าเลี้ยว	6	51.92	31.25	22.5	33.33	34.75
72	วัดหนองแพงพวย	เก้าเลี้ยว	11	48.39	28.41	26.36	35.38	34.64
73	วัดเขาบ่อพลับ	พยุหะคีรี	6	46.79	28.75	28.33	34.4	34.57
74	วัดหาดทรายงาม	เมืองนครสวรรค์	1	51.5	30	20	36.05	34.39
75	เขาสามยอด	พยุหะคีรี	9	56.39	27.22	22.78	30.94	34.33

รายงานผลการทดสอบทางการศึกษาระดับชาตินิยมขั้นพื้นฐาน (O-NET)								
ชั้นประถมศึกษาปีที่ 6 ปีการศึกษา 2563								
ค่าสถิติพื้นฐานระดับโรงเรียน สังกัดสำนักงานเขตพื้นที่การศึกษาประถมศึกษา นครสวรรค์ เขต 1								
จำแนกโดยเรียงลำดับคะแนนเฉลี่ยรวมจากมากไปน้อย								
สำนักงานศึกษาธิการจังหวัด นครสวรรค์								
ที่	ชื่อโรงเรียน	อำเภอ	จำนวน ผู้เข้าสอบ	ภาษาไทย	ภาษาอังกฤษ	คณิตศาสตร์	วิทยาศาสตร์	4 วิชา
				คะแนนเฉลี่ย	คะแนนเฉลี่ย	คะแนนเฉลี่ย	คะแนนเฉลี่ย	คะแนนเฉลี่ย
76	บ้านสระบัว	พยุหะคีรี	10	48.38	35.25	22.22	31.08	34.23
77	วัดโพธิ์หนองยาว	ชุมแสง	2	53	30	22.5	31.33	34.21
78	วัดบ้านไร่	เมืองนครสวรรค์	13	46.02	31.15	28.85	30.52	34.14
79	บ้านท่ากร่าง	ชุมแสง	7	46.96	31.79	27.86	29.47	34.02
80	บ้านห้วยไร่ (เสนาณรงค์อุปถัมภ์)	เก้าเลี้ยว	6	47.83	37.5	22.5	28.05	33.97
81	บ้านหาดสูง	โกรกพระ	2	40.38	25	30	40.5	33.97
82	วัดหนองพรมหน่อ	โกรกพระ	13	46.68	31.54	23.85	33.59	33.92
83	วัดดงกะพี้	ชุมแสง	11	44.02	34.77	25.45	31.31	33.89
84	บ้านดงขุย	ชุมแสง	4	47.38	34.38	21.25	32.28	33.82
85	วัดท่าล้อ	เมืองนครสวรรค์	4	47.56	26.25	23.75	35.91	33.37
86	วัดเนินสะเดา	ชุมแสง	11	47.84	33.41	22.73	29.11	33.27
87	วัดมรรครังสฤษฎ์	เก้าเลี้ยว	7	49.71	28.21	26.43	28.29	33.16
88	วัดบ้านลาด	ชุมแสง	7	46.04	30.36	23.57	31.19	32.79
89	วัดบางเคียน	ชุมแสง	4	38.5	37.5	22.5	30.21	32.18
90	วัดคลองเกษมเหนือ	ชุมแสง	9	45.11	24.17	23.89	35.07	32.06
91	วัดชะมั่ง	ชุมแสง	2	43.38	35	20	28.18	31.64
92	บ้านธารห้วย	พยุหะคีรี	2	64.88	15	22.5	20.25	30.66
93	วัดท่าโก	พยุหะคีรี	3	48.58	30	21.67	21.1	30.34
94	บ้านต้นโพธิ์ (ประชานุกูล)	ชุมแสง	2	48.88	23.75	27.5	20.9	30.26
95	วัดศาลาแดง	โกรกพระ	6	45.46	27.08	20.83	27.2	30.14
96	บ้านดอนกระชาย	พยุหะคีรี	4	39.16	25	23.75	32.11	30.01
97	บ้านสุวรรณประชาพัฒนา	เมืองนครสวรรค์	7	37.75	28.57	25	27.84	29.79
98	วัดนิเวศคุณาราม	เมืองนครสวรรค์	8	42.44	27.19	22.5	26.89	29.76
99	บ้านเขาไม้เคน	พยุหะคีรี	1	50.5	25	25	18.35	29.71
100	วัดศรีอัมพวัลย์	เมืองนครสวรรค์	5	50.15	22	18	28.23	29.60

รายงานผลการทดสอบทางการศึกษาระดับชาตินี้ขั้นพื้นฐาน (O-NET)								
ชั้นประถมศึกษาปีที่ 6 ปีการศึกษา 2563								
ค่าสถิติพื้นฐานระดับโรงเรียน สังกัดสำนักงานเขตพื้นที่การศึกษาประถมศึกษานครสวรรค์ เขต 1								
จำแนกโดยเรียงลำดับคะแนนเฉลี่ยรวมจากมากไปน้อย								
สำนักงานศึกษาธิการจังหวัด นครสวรรค์								
ที่	ชื่อโรงเรียน	อำเภอ	จำนวน ผู้เข้าสอบ	ภาษาไทย	ภาษาอังกฤษ	คณิตศาสตร์	วิทยาศาสตร์	4 วิชา
				คะแนนเฉลี่ย	คะแนนเฉลี่ย	คะแนนเฉลี่ย	คะแนนเฉลี่ย	คะแนนเฉลี่ย
101	วัดไผ่สิงห์	ชุมแสง	1	52.75	27.5	10	25.95	29.05
102	วัดดงเมือง	เก้าเลี้ยว	6	46.25	26.67	17.5	25.52	28.99
103	บ้านบึงหมัน (นิรภัยประชาชนเคราะห์)	ชุมแสง	5	38.65	26.5	23	25.82	28.49
104	บ้านคลองคล้า	เก้าเลี้ยว	7	28.82	22.5	22.14	32.54	26.50
105	วัดชุมชนมั่งงษ์ (มงคลประชานุกูล)	เมืองนครสวรรค์	1	23.5	30	25	25.3	25.95
106	วัดวังไผ่	เมืองนครสวรรค์						

รายงานผลการทดสอบทางการศึกษาระดับชาตินิยมขั้นพื้นฐาน (O-NET)

ชั้นประถมศึกษาปีที่ 6 ปีการศึกษา 2563

ค่าสถิติพื้นฐานระดับโรงเรียน สังกัดสำนักงานเขตพื้นที่การศึกษาประถมศึกษา นครสวรรค์ เขต 2

จำแนกโดยเรียงลำดับคะแนนเฉลี่ยรวมจากมากไปน้อย

สำนักงานศึกษาธิการจังหวัด นครสวรรค์

ที่	ชื่อโรงเรียน	อำเภอ	จำนวน ผู้เข้าสอบ	ภาษาไทย	ภาษาอังกฤษ	คณิตศาสตร์	วิทยาศาสตร์	4 วิชา
				คะแนนเฉลี่ย	คะแนนเฉลี่ย	คะแนนเฉลี่ย	คะแนนเฉลี่ย	คะแนนเฉลี่ย
1	บ้านเขาแม่กระทุ่ม	แม่वंงก์	19	73.01	67.37	37.63	52.6	57.65
2	วัดบางแก้ว (บางแก้วพิทยาคม)	บรรพตพิสัย	2	76.25	48.75	42.5	41.8	52.33
3	บ้านไทรทองสามัคคี	ลาดยาว	7	70.43	56.07	37.14	42.05	51.42
4	บ้านปางงู	ชุมตาบง	13	61.06	59.42	44.62	40.37	51.37
5	บ้านตะเคียนงาม	แม่वंงก์	11	72.5	40.91	45	45.69	51.03
6	อนุบาลลาดยาว	ลาดยาว	112	71.57	53.71	32.01	45.87	50.79
7	บ้านสะเดาซ้าย	ลาดยาว	6	65.46	57.92	34.17	43.78	50.33
8	วัดท่าแรด	บรรพตพิสัย	7	69.54	56.79	32.14	41.49	49.99
9	บ้านไร่ไทรทองพระยาลับแล	แม่वंงก์	6	64.5	42.5	39.17	49.69	48.97
10	บ้านหนองน้ำเขียว	บรรพตพิสัย	11	66.64	50.45	33.18	43.62	48.47
11	วัดเขาสมุก	ลาดยาว	5	60.9	52.5	34	43.56	47.74
12	วัดเจริญผล	บรรพตพิสัย	6	65.25	53.75	31.67	37.33	47.00
13	บ้านทุ่งต้น	ลาดยาว	8	67.56	49.38	30.63	38.93	46.63
14	วัดสวนขวัญ	ลาดยาว	6	66.83	42.5	37.5	38.29	46.28
15	วัดตาสังไต้	บรรพตพิสัย	7	70.39	45.71	29.29	39.51	46.23
16	วัดท่าจั่ว	บรรพตพิสัย	7	64.68	47.86	34.29	37.43	46.07
17	ชุมชนบ้านคลองเคียน (ประชาสามัคคี)	บรรพตพิสัย	24	55.15	46.98	34.17	47.56	45.97
18	วัดเขาหัวยลุง	บรรพตพิสัย	7	61.07	46.07	33.57	42.94	45.91
19	ชุมชนวัดเนินม่วง	ลาดยาว	5	56.85	42.5	38	43.41	45.19
20	บ้านหนองละมาน	บรรพตพิสัย	3	61.67	45	33.33	39.88	44.97
21	วัดใหม่สามัคคี	ลาดยาว	2	65.25	45	22.5	46.85	44.90
22	วัดหูกวาง (เป็รื่องอุ่นอุทิศ)	บรรพตพิสัย	9	61	38.61	35	44.38	44.75
23	บ้านทุ่งรวงทอง	แม่वंงก์	1	66.75	42.5	35	32.9	44.29
24	บ้านใหม่ (ราษฎร์บูรณะ)	บรรพตพิสัย	7	60.93	46.79	29.29	39.34	44.09
25	อนุบาลบรรพตพิสัย (วัดส้มเสี้ยว)	บรรพตพิสัย	54	60.8	40.74	33.06	40.7	43.83

รายงานผลการทดสอบทางการศึกษาระดับชาติด้านพื้นฐาน (O-NET)								
ชั้นประถมศึกษาปีที่ 6 ปีการศึกษา 2563								
ค่าสถิติพื้นฐานระดับโรงเรียน สังกัดสำนักงานเขตพื้นที่การศึกษาประถมศึกษา นครสวรรค์ เขต 2								
จำแนกโดยเรียงลำดับคะแนนเฉลี่ยรวมจากมากไปน้อย								
สำนักงานศึกษาธิการจังหวัด นครสวรรค์								
ที่	ชื่อโรงเรียน	อำเภอ	จำนวน ผู้เข้าสอบ	ภาษาไทย	ภาษาอังกฤษ	คณิตศาสตร์	วิทยาศาสตร์	4 วิชา
				คะแนนเฉลี่ย	คะแนนเฉลี่ย	คะแนนเฉลี่ย	คะแนนเฉลี่ย	คะแนนเฉลี่ย
26	วัดศรีล้อมทรัพย์ราษฎร์สามัคคีธรรม	ลาดยาว	6	65.92	35	29.17	44.95	43.76
27	วัดประสาธวิถีสัก	บรรพตพิสัย	4	64.81	34.38	27.5	48.26	43.74
28	บ้านหนองจิกรี	ลาดยาว	6	71.96	38.75	22.5	41.24	43.61
29	บ้านคลองน้ำโจน	แม่่วงก์	4	65.63	36.25	28.75	43.68	43.58
30	วัดสังฆวิถีสัก	ลาดยาว	16	59.73	39.69	30.31	41.46	42.80
31	วัดธรรมรักขิตาราม	บรรพตพิสัย	6	62.88	34.17	30	43.99	42.76
32	บ้านปางชัย	ชุมตาบง	10	58.03	49.75	25	38.11	42.72
33	บ้านหนองบอนใต้	ลาดยาว	2	53.13	36.25	37.5	43.98	42.72
34	วัดจันทร์ทอง	บรรพตพิสัย	4	51.75	48.13	27.5	42.56	42.49
35	ไตรราษฎร์อุถัมภ์	ลาดยาว	17	62.44	42.79	26.18	38.46	42.47
36	วัดหนองกระทุ่ม	ลาดยาว	4	50.88	41.88	33.75	41.45	41.99
37	บ้านเขาจ๊กจั่น	ชุมตาบง	12	52.69	46.67	27.92	40.56	41.96
38	วัดหนองปลาไหล	บรรพตพิสัย	13	55.54	43.08	27.31	41.58	41.88
39	วัดมงคลสถิตย์	บรรพตพิสัย	17	55.82	46.03	29.41	36.11	41.84
40	บ้านคลองไทร	แม่่วงก์	14	63.21	38.93	23.93	41.28	41.84
41	บ้านคลองม่วง	แม่่วงก์	2	59.13	35	32.5	40.5	41.78
42	บ้านเนินใหม่	แม่่วงก์	5	60.45	32	32	42.04	41.62
43	บ้านชุมม่วง	ชุมตาบง	26	55.62	33.94	34.62	42.14	41.58
44	วัดคลองสองหนอง	บรรพตพิสัย	9	60.81	42.78	26.11	35.3	41.25
45	วัดสระแก้ว	ลาดยาว	10	58.48	36.75	28.5	41.27	41.25
46	บ้านมาบแก	ลาดยาว	6	58.5	37.92	30.83	37.33	41.15
47	บ้านคลองน้ำโจนสาขาบ้านสระหลวง	แม่่วงก์	6	58.92	35.83	32.5	36.7	40.99
48	วัดเกาะเปา	ลาดยาว	12	62.35	42.71	22.92	35.82	40.95
49	หัดไทยวิทยาทิศ	บรรพตพิสัย	4	64	40.63	25	33.71	40.84
50	บ้านบึงหล่ม	ลาดยาว	18	59.83	36.81	26.67	39.35	40.67

รายงานผลการทดสอบทางการศึกษาระดับชาติขั้นพื้นฐาน (O-NET)								
ชั้นประถมศึกษาปีที่ 6 ปีการศึกษา 2563								
ค่าสถิติพื้นฐานระดับโรงเรียน สังกัดสำนักงานเขตพื้นที่การศึกษาประถมศึกษานครสวรรค์ เขต 2								
จำแนกโดยเรียงลำดับคะแนนเฉลี่ยรวมจากมากไปน้อย								
สำนักงานศึกษาธิการจังหวัด นครสวรรค์								
ที่	ชื่อโรงเรียน	อำเภอ	จำนวน ผู้เข้าสอบ	ภาษาไทย	ภาษาอังกฤษ	คณิตศาสตร์	วิทยาศาสตร์	4 วิชา
				คะแนนเฉลี่ย	คะแนนเฉลี่ย	คะแนนเฉลี่ย	คะแนนเฉลี่ย	คะแนนเฉลี่ย
51	บ้านดอนกระตูดเนื้อ	ลาดยาว	4	64.25	31.25	30	36.89	40.60
52	บ้านดงสีเสียด	ลาดยาว	14	56.29	44.82	26.07	33.27	40.11
53	บ้านวังข่าน	แม่वंงก์	12	60.75	30	31.67	36.97	39.85
54	บ้านโคกกวาง	บรรพตพิสัย	2	56.38	35	27.5	40.5	39.85
55	วัดหนองไร่	ลาดยาว	8	55	35	29.38	39.94	39.83
56	บ้านตลุกข่อยน้ำ	แม่वंงก์	25	58	33.2	30.4	37.04	39.66
57	บ้านตะกรุด	แม่वंงก์	13	48.44	42.88	28.46	38.8	39.65
58	วัดคลองสาลี	ลาดยาว	3	58.67	34.17	21.67	43.87	39.60
59	เขาหินกราวประชาสรรค์	ชุมตาบง	10	48.25	41	35.5	33.49	39.56
60	บ้านดงคู	บรรพตพิสัย	4	56.19	31.88	28.75	40.34	39.29
61	วัดสังขสุทธาวาส	บรรพตพิสัย	2	54.75	42.5	25	34.2	39.11
62	บ้านหนองขำนาญ	ลาดยาว	7	52.96	35.36	33.57	33.09	38.75
63	บ้านหนองแพบ	ลาดยาว	2	54.5	28.75	27.5	43.98	38.68
64	บ้านเทพมงคลทอง	แม่वंงก์	5	64.15	30.5	25	34.81	38.62
65	บ้านหนองจิก	ชุมตาบง	9	57.67	30.56	26.67	39.52	38.61
66	ไทยรัฐวิทยา 59 (วัดสังขวิจิตร)	บรรพตพิสัย	10	63.95	35	20.5	34.42	38.47
67	วัดบ้านคลอง	บรรพตพิสัย	7	51.11	38.57	25	38.98	38.42
68	บ้านวังชุมพร	แม่वंงก์	35	57.28	33.64	29.43	33.16	38.38
69	บ้านท่าตะโก	ลาดยาว	6	47.75	30.42	32.5	41.88	38.14
70	บ้านวังอ้อมแยม	ลาดยาว	4	52.56	29.38	32.5	37.81	38.06
71	บ้านวังน้ำขาว	แม่वंงก์	19	56.04	37.63	24.74	33.65	38.02
72	บ้านศรีทอง	ลาดยาว	15	55.73	37.33	24.67	34.17	37.98
73	บ้านบ่อกะปุง	ลาดยาว	13	54.13	35.38	31.54	30.83	37.97
74	บ้านดอนพลอง	ลาดยาว	18	53.92	35.69	25.56	36.7	37.97
75	อนุบาลแม่เปิน (บ้านตลุกต)	แม่เปิน	50	57.13	31.45	27	36.01	37.90

รายงานผลการทดสอบทางการศึกษาระดับชาติขั้นพื้นฐาน (O-NET)

ชั้นประถมศึกษาปีที่ 6 ปีการศึกษา 2563

ค่าสถิติพื้นฐานระดับโรงเรียน สังกัดสำนักงานเขตพื้นที่การศึกษาประถมศึกษานครสวรรค์ เขต 2

จำแนกโดยเรียงลำดับคะแนนเฉลี่ยรวมจากมากไปน้อย

สำนักงานศึกษาธิการจังหวัด นครสวรรค์

ที่	ชื่อโรงเรียน	อำเภอ	จำนวน ผู้เข้าสอบ	ภาษาไทย	ภาษาอังกฤษ	คณิตศาสตร์	วิทยาศาสตร์	4 วิชา
				คะแนนเฉลี่ย	คะแนนเฉลี่ย	คะแนนเฉลี่ย	คะแนนเฉลี่ย	คะแนนเฉลี่ย
76	บ้านศาลเจ้าไก่ต่อ	ลาดยาว	49	51.44	33.42	28.47	37.41	37.69
77	วัดบ้านแดน	บรรพตพิสัย	5	59.35	33	27	30.99	37.59
78	บ้านคลองสำราญ	แม่वंก	4	61.06	36.88	22.5	29.43	37.47
79	บ้านดอนจันทน์	ลาดยาว	18	54.35	34.86	25.83	34.76	37.45
80	บ้านศรีไกรลาส	ลาดยาว	15	51.03	28.5	31.33	37.51	37.09
81	บ้านตลิ่งสูงสามัคคี	ชุมตาบง	15	52.23	33	29.67	33.37	37.07
82	วัดหนองตางู	บรรพตพิสัย	23	55.37	33.8	23.7	34.92	36.95
83	วัดธรรมจริยาवास	บรรพตพิสัย	6	54.33	28.33	26.67	38.08	36.85
84	วัดจิกลาด	บรรพตพิสัย	4	55.38	30.63	26.25	34.01	36.57
85	วัดโพธิ์ขวัญ	บรรพตพิสัย	1	66.25	15	20	44.95	36.55
86	วัดบ้านไร่	ลาดยาว	29	51.62	30.43	27.76	36.36	36.54
87	อนุบาลชุมตาบง	ชุมตาบง	42	48.45	34.23	28.21	34.57	36.37
88	บ้านท่ามะกรูด	แม่เปิน	22	51.53	31.82	26.36	35.1	36.20
89	บ้านหนองนมวัว	ลาดยาว	4	47.44	40.63	18.75	37.49	36.08
90	วัดคลองธรรม	บรรพตพิสัย	9	52.47	35.28	21.67	34.73	36.04
91	สวนป่าแม่กะสี	แม่เปิน	31	50.19	33.55	23.23	37.14	36.03
92	บ้านบุรีรัมย์	ลาดยาว	16	51.39	30.31	26.88	34.73	35.83
93	ไตรประชาสามัคคี	ลาดยาว	3	50.75	31.67	31.67	28.27	35.59
94	จันทราราษฎร์	ลาดยาว	6	52.54	30.42	23.33	35.65	35.49
95	บ้านวังซ้อง (ราษฎร์สุริยศึก)	บรรพตพิสัย	17	50.76	35	25	30.64	35.35
96	วัดอ่างทอง	บรรพตพิสัย	6	50.58	30.42	28.33	31.74	35.27
97	วัดมาบมะขาม	บรรพตพิสัย	19	46.84	36.05	26.32	31.77	35.25
98	บ้านวังสำราญ	ลาดยาว	9	57.93	27.5	20.56	34.73	35.18
99	บ้านปางสุด	แม่वंก	30	50.08	30.17	24.17	35.1	34.88
100	บ้านวังหิน	ลาดยาว	17	41.46	32.5	28.24	36.96	34.79

รายงานผลการทดสอบทางการศึกษาระดับชาติด้านพื้นฐาน (O-NET)								
ชั้นประถมศึกษาปีที่ 6 ปีการศึกษา 2563								
ค่าสถิติพื้นฐานระดับโรงเรียน สังกัดสำนักงานเขตพื้นที่การศึกษาประถมศึกษานครสวรรค์ เขต 2								
จำแนกโดยเรียงลำดับคะแนนเฉลี่ยรวมจากมากไปน้อย								
สำนักงานศึกษาธิการจังหวัด นครสวรรค์								
ที่	ชื่อโรงเรียน	อำเภอ	จำนวน	ภาษาไทย	ภาษาอังกฤษ	คณิตศาสตร์	วิทยาศาสตร์	4 วิชา
			ผู้เข้าสอบ	คะแนนเฉลี่ย	คะแนนเฉลี่ย	คะแนนเฉลี่ย	คะแนนเฉลี่ย	คะแนนเฉลี่ย
101	บ้านโพธิ์ศรีสามัคคี	ลาดยาว	7	47.68	34.64	19.29	37.26	34.72
102	บ้านหนองเจ็ดحاب	บรรพตพิสัย	6	49.46	27.08	25.83	35.98	34.59
103	บ้านยอดห้วยแก้ว	แม่वंงก์	7	45.61	33.21	26.43	32.73	34.50
104	บ้านหนองน้ำแดง	ลาดยาว	3	50.5	34.17	21.67	31.63	34.49
105	วัดบ้านวัง	บรรพตพิสัย	1	51.75	25	25	36.05	34.45
106	บ้านทุ่งแม่บ้านน้อย	ลาดยาว	5	51.15	31	25	30.25	34.35
107	บ้านใหม่ศรีนคร	แม่वंงก์	10	48.78	28.5	23.5	36.14	34.23
108	ราษฎร์ร่วมสามัคคี	บรรพตพิสัย	23	50.57	27.5	25.43	32.78	34.07
109	บ้านคลองสมบูรณ	แม่เปิน	44	49.11	27.5	23.86	35.74	34.05
110	บ้านปางขนุน	แม่वंงก์	7	47.82	27.5	27.14	32.45	33.73
111	วัดเทพสถาพร	บรรพตพิสัย	3	61.58	23.33	21.67	28.05	33.66
112	บ้านบึงราษฎร์	บรรพตพิสัย	12	45.25	30.83	23.75	34.38	33.55
113	วัดแหลมทองธรรมจักร	ลาดยาว	3	62.08	29.17	21.67	20.05	33.24
114	อนุบาลแม่वंงก์ (บ้านมฤคทายวัน	แม่वंงก์	13	44.4	30	33.08	25.47	33.24
115	วัดวิมลประชาราษฎร์	บรรพตพิสัย	3	48.33	30	23.33	30.98	33.16
116	วัดวังม้า (ชลประสิทธิ์วิทยา	ลาดยาว	14	47.27	29.46	23.93	31.33	33.00
117	บ้านปางสวรรค์	ชุมตาบง	17	48.78	28.53	22.06	32.61	33.00
118	วัดบ้านพลึง	บรรพตพิสัย	12	46.19	33.54	23.75	28.21	32.92
119	บ้านพนาสวรรค์	แม่เปิน	25	43.57	31.9	22.4	32.33	32.55
120	บ้านคลองโพธิ์พัฒนา	แม่เปิน	14	43.82	31.07	24.29	30.29	32.37
121	บ้านหนองไม้	แม่वंงก์	8	42.88	28.13	25.63	31.41	32.01
122	บ้านหนองคล้า	บรรพตพิสัย	6	50.75	25.83	22.5	28.59	31.92
123	บ้านหินดาด	แม่वंงก์	12	45.33	25.83	24.58	31.7	31.86
124	ชุมชนบ้านดอนไม้	ลาดยาว	3	39.58	31.67	26.67	26.17	31.02
125	วัดหนองกรด	บรรพตพิสัย	18	39.82	25.28	23.33	33.23	30.42

รายงานผลการทดสอบทางการศึกษาระดับชาตินิยมขั้นพื้นฐาน (O-NET)								
ชั้นประถมศึกษาปีที่ 6 ปีการศึกษา 2563								
ค่าสถิติพื้นฐานระดับโรงเรียน สังกัดสำนักงานเขตพื้นที่การศึกษาประถมศึกษา นครสวรรค์ เขต 2								
จำแนกโดยเรียงลำดับคะแนนเฉลี่ยรวมจากมากไปน้อย								
สำนักงานศึกษาธิการจังหวัด นครสวรรค์								
ที่	ชื่อโรงเรียน	อำเภอ	จำนวน	ภาษาไทย	ภาษาอังกฤษ	คณิตศาสตร์	วิทยาศาสตร์	4 วิชา
			ผู้เข้าสอบ	คะแนนเฉลี่ย	คะแนนเฉลี่ย	คะแนนเฉลี่ย	คะแนนเฉลี่ย	คะแนนเฉลี่ย
126	บ้านลานตะแบก	แม่วงก์	8	44.06	29.06	21.25	26.74	30.28
127	บ้านจิวแบ้	บรรพตพิสัย	5	33.5	30	24	31.01	29.63
128	สามัคคีธรรมราษฎร์บำรุง	แม่วงก์	17	36.63	24.71	22.06	28.74	28.04
129	วัดวิวิตาราม	บรรพตพิสัย						

รายงานผลการทดสอบทางการศึกษาระดับชาติด้านพื้นฐาน (O-NET)

ชั้นประถมศึกษาปีที่ 6 ปีการศึกษา 2563

ค่าสถิติพื้นฐานระดับโรงเรียน สังกัดสำนักงานเขตพื้นที่การศึกษาประถมศึกษา นครสวรรค์ เขต 3

จำแนกโดยเรียงลำดับคะแนนเฉลี่ยรวมจากมากไปน้อย

สำนักงานศึกษาธิการจังหวัด นครสวรรค์

ที่	ชื่อโรงเรียน	อำเภอ	จำนวน ผู้เข้าสอบ	ภาษาไทย	ภาษาอังกฤษ	คณิตศาสตร์	วิทยาศาสตร์	4 วิชา
				คะแนนเฉลี่ย	คะแนนเฉลี่ย	คะแนนเฉลี่ย	คะแนนเฉลี่ย	คะแนนเฉลี่ย
1	บ้านตะเฒ่าค่าย	ท่าตะโก	4	69.44	65	48.75	49.54	58.18
2	บ้านห้วยหอม	ตาคลี	4	77.13	59.38	45	44	56.38
3	บ้านวังแรง	ท่าตะโก	4	77.19	63.75	32.5	50.16	55.90
4	วัดเทพสุทธาวาส	หนองบัว	2	63.75	75	42.5	40.83	55.52
5	บ้านซอนตือ (สำนักงานสลากกินแบ่งสงเคราะห์ 111)	ตาคลี	2	75.88	36.25	45	62.98	55.03
6	วัดห้วยดุก	ตาคลี	11	68.61	60.45	35.91	42.92	51.97
7	วันครู (2504)	หนองบัว	3	78.08	35.83	43.33	43.25	50.12
8	วัดหนองสีนวล	ตาคลี	4	68.63	50	32.5	42.4	48.38
9	บ้านตะกุดภิบาล	ไพศาลี	3	65	59.17	28.33	40.72	48.31
10	ชุมชนบ้านชุมพล	ตากฟ้า	5	57.2	59.5	31	43.54	47.81
11	บ้านเขานางต๋วม	หนองบัว	2	66.5	51.25	27.5	45.88	47.78
12	อนุบาลท่าตะโก	ท่าตะโก	78	61.35	53.33	33.78	41.85	47.58
13	บ้านเขาน้อย	ท่าตะโก	9	62.83	57.22	26.67	40.79	46.88
14	บ้านพุนกยูง	ตากฟ้า	7	61.96	51.07	34.29	37.07	46.10
15	อนุบาลไพศาลี (โคกเตี๋ยประชาสรรค์)	ไพศาลี	30	63.16	53.08	26.33	40.21	45.70
16	วัดสายลำโพงเหนือ	ท่าตะโก	7	69.21	41.07	26.43	45.57	45.57
17	บ้านไตรศิริ	ตากฟ้า	5	59.5	50.5	34	37.22	45.31
18	ชุมชนบ้านกระดานหน้าแกล	หนองบัว	13	62.98	52.31	25	40.45	45.19
19	วัดดอนคา	ท่าตะโก	12	56.88	43.54	32.5	43.09	44.00
20	บ้านคลองบอน	ท่าตะโก	23	60.34	44.46	29.57	41.36	43.93
21	บ้านห้วยน้ำลาด	ไพศาลี	9	63	33.33	35	42.9	43.56
22	วังวิทยา	ท่าตะโก	8	55.56	45	34.38	37.03	42.99
23	วัดสายลำโพงกลาง	ท่าตะโก	1	69.5	35	20	44.3	42.20
24	วัดช่องแกระ	ท่าตะโก	6	60.38	42.92	30	34.91	42.05
25	ชุมชนบ้านหัวพลวง (รัฐพรหมณีอุทิศ)	ท่าตะโก	13	59.29	34.23	31.15	43.15	41.96

รายงานผลการทดสอบทางการศึกษาระดับชาติขั้นพื้นฐาน (O-NET)								
ชั้นประถมศึกษาปีที่ 6 ปีการศึกษา 2563								
ค่าสถิติพื้นฐานระดับโรงเรียน สังกัดสำนักงานเขตพื้นที่การศึกษาประถมศึกษา นครสวรรค์ เขต 3								
จำแนกโดยเรียงลำดับคะแนนเฉลี่ยรวมจากมากไปน้อย								
สำนักงานศึกษาธิการจังหวัด นครสวรรค์								
ที่	ชื่อโรงเรียน	อำเภอ	จำนวน	ภาษาไทย	ภาษาอังกฤษ	คณิตศาสตร์	วิทยาศาสตร์	4 วิชา
			ผู้เข้าสอบ	คะแนนเฉลี่ย	คะแนนเฉลี่ย	คะแนนเฉลี่ย	คะแนนเฉลี่ย	คะแนนเฉลี่ย
26	บ้านพุ่มวง	ตากฟ้า	2	64.75	31.25	20	51.58	41.90
27	ชุมชนวัดหัวถนนใต้ (นิยุตประชาสรรค์)	ท่าตะโก	25	55.43	44.8	27.4	39.49	41.78
28	อนุบาลหนองบัว (เทพวิทยาคม)	หนองบัว	149	57.09	45	28.32	36.26	41.67
29	บ้านเนินประดู่ (ครูราษฎร์วิทยา)	ท่าตะโก	6	64.46	27.92	33.33	39.34	41.26
30	วัดสำโรงชัย	ไพศาลี	16	58.73	38.75	27.81	38.53	40.96
31	บ้านหนองสะเอ้ง	ท่าตะโก	6	49.67	44.17	25	42.29	40.28
32	บ้านหนองกระโดน	ท่าตะโก	2	61.75	25	35	38.93	40.17
33	บ้านห้วยตะโก	ไพศาลี	7	52.54	35	30.71	41.85	40.03
34	บ้านโพหนอง	ตากฟ้า	7	56.07	38.21	31.43	34.36	40.02
35	ธารทหาร (แสงสว่างอุปถัมภ์)	หนองบัว	15	58.35	34	25	40.72	39.52
36	บ้านคลองลาน	หนองบัว	8	56.41	37.5	24.38	39.48	39.44
37	บ้านโคกมะขวิด	ไพศาลี	1	46	42.5	35	34.2	39.43
38	บ้านหนองลาด (ราษฎร์ประสิทธิ์ฯ)	ตากฟ้า	2	49	30	30	47.78	39.20
39	วัดหนองจิกรี (เจริญสุขประชานุเคราะห์)	ตากฟ้า	2	64.63	35	17.5	37.35	38.62
40	วัดหนองเสือ	ไพศาลี	3	54.08	40	23.33	36.92	38.58
41	ประชาอุปถัมภ์	หนองบัว	14	52.36	40.36	27.5	32.86	38.27
42	บ้านวังข่อย	ไพศาลี	16	52	37.03	32.5	29.94	37.87
43	วัดท่าสุ่ม	ท่าตะโก	7	53.61	32.5	30	34.98	37.77
44	วัดพนมเศษ	ท่าตะโก	5	50.65	35.5	35	29.75	37.73
45	บ้านหนองเนิน	ท่าตะโก	3	51.08	30.83	26.67	42.2	37.70
46	บ้านตะคร้อ (รัฐประชาอนุทิศ)	ไพศาลี	19	53.82	34.34	25.53	35.27	37.24
47	บ้านหนองสีซอ	ตากฟ้า	10	61.13	30	20.5	37.27	37.23
48	บ้านหนองปล้องโพช	ท่าตะโก	5	52.05	41	24	31.64	37.17
49	บ้านเขาหินกลิ้ง	ไพศาลี	8	53.72	33.75	28.75	32.43	37.16
50	บ้านหนองดู่	หนองบัว	19	50.79	31.97	22.89	42.31	36.99

รายงานผลการทดสอบทางการศึกษาระดับชาติด้านพื้นฐาน (O-NET)

ชั้นประถมศึกษาปีที่ 6 ปีการศึกษา 2563

ค่าสถิติพื้นฐานระดับโรงเรียน สังกัดสำนักงานเขตพื้นที่การศึกษาประถมศึกษานครสวรรค์ เขต 3

จำแนกโดยเรียงลำดับคะแนนเฉลี่ยรวมจากมากไปน้อย

สำนักงานศึกษาธิการจังหวัด นครสวรรค์

ที่	ชื่อโรงเรียน	อำเภอ	จำนวน	ภาษาไทย	ภาษาอังกฤษ	คณิตศาสตร์	วิทยาศาสตร์	4 วิชา
			ผู้เข้าสอบ	คะแนนเฉลี่ย	คะแนนเฉลี่ย	คะแนนเฉลี่ย	คะแนนเฉลี่ย	คะแนนเฉลี่ย
51	บ้านเขาดิน (ประชานุกูล)	ท่าตะโก	5	59.65	31	22	35.05	36.93
52	วัดช่องแค	ตากคลี	12	52.17	31.04	27.5	34.07	36.20
53	บ้านหนองไผ่	ท่าตะโก	6	53.38	33.75	25	31.02	35.79
54	วัดเขาเจดีย์	ตากคลี	1	44	25	25	48.1	35.53
55	วัดสายลำโพงใต้	ท่าตะโก	14	51.63	33.75	21.07	35.25	35.43
56	บ้านร่องหอย	ไพศาลี	10	47.35	24.25	33	36.96	35.39
57	บ้านเขาค้างคาว	ท่าตะโก	4	50.94	33.75	27.5	28.8	35.25
58	บ้านปากง่าม	ท่าตะโก	7	47.36	31.07	29.29	33.27	35.25
59	วัดบ้านใหม่	ไพศาลี	4	53.19	26.88	20	39.71	34.95
60	วัดท่าตะโก	ท่าตะโก	14	52.38	28.57	20.36	38.34	34.91
61	บ้านดำรงรักษ์ (ประชานุกูล)	ตากฟ้า	7	52.82	28.57	22.86	35.07	34.83
62	บ้านเขาปูน	ตากคลี	6	47.92	32.08	23.33	35.76	34.77
63	น้ำสาดเหนือ	หนองบัว	10	45.7	32.25	28.5	31.89	34.59
64	บ้านโคกสะอาด	หนองบัว	15	50.13	32.67	22.33	32.41	34.39
65	อนุบาลตากคลี (ทหารอากาศบำรุง)	ตากคลี	15	51.35	26.67	22.67	36.29	34.25
66	สหชาติเศรษฐกิจวิทยา	หนองบัว	11	47.52	31.36	21.82	35.96	34.17
67	บ้านโคกสามัคคี	ไพศาลี	16	46.36	27.5	26.88	35.55	34.07
68	บ้านทำนบ	ท่าตะโก	4	45.31	33.13	21.25	36.24	33.98
69	บ้านชะลอมแหน	ท่าตะโก	16	48.02	32.19	22.5	33.08	33.95
70	วัดวาปีรัตนาราม	ตากคลี	4	50.56	28.13	27.5	29.26	33.86
71	บ้านโพธิ์ประสาธ	ไพศาลี	10	44.7	32.25	24	34.17	33.78
72	วัดถ้ำผาสุโข	ตากคลี	5	42.43	27.5	32	32.29	33.56
73	บ้านแคทราย (ชอนกลีนอุปถัมภ์)	ตากฟ้า	18	47.29	30	21.67	34.74	33.43
74	บ้านทุ่งทอง	หนองบัว	4	49.25	28.75	21.25	34.31	33.39
75	วัดตากคลี (นิปุมทองคำประชาสรรค์)	ตากคลี	9	41.72	28.89	28.89	33.39	33.22

รายงานผลการทดสอบทางการศึกษาระดับชาติขั้นพื้นฐาน (O-NET)								
ชั้นประถมศึกษาปีที่ 6 ปีการศึกษา 2563								
ค่าสถิติพื้นฐานระดับโรงเรียน สังกัดสำนักงานเขตพื้นที่การศึกษาประถมศึกษานครสวรรค์ เขต 3								
จำแนกโดยเรียงลำดับคะแนนเฉลี่ยรวมจากมากไปน้อย								
สำนักงานศึกษาธิการจังหวัด นครสวรรค์								
ที่	ชื่อโรงเรียน	อำเภอ	จำนวน	ภาษาไทย	ภาษาอังกฤษ	คณิตศาสตร์	วิทยาศาสตร์	4 วิชา
			ผู้เข้าสอบ	คะแนนเฉลี่ย	คะแนนเฉลี่ย	คะแนนเฉลี่ย	คะแนนเฉลี่ย	คะแนนเฉลี่ย
76	บ้านนาขอม	ไพศาลี	13	40.52	26.54	28.85	36.03	32.99
77	บ้านโค้งสวอง	ไพศาลี	12	43.63	30.42	25.42	31.22	32.67
78	วัดหนองเบน	ท่าตะโก	9	47.19	26.39	22.78	33.39	32.44
79	วิฑูรย์ประชารักษ์	ตากฟ้า	4	47.19	26.25	23.75	31.33	32.13
80	บ้านหัวถนนเหนือ (รัฐประชาอนุทิศ)	ท่าตะโก	8	45.31	32.5	21.88	28.24	31.98
81	บ้านซับสมบุรณ์	ไพศาลี	12	44.19	29.17	26.67	27.57	31.90
82	บ้านหนองสุขสันต์	ตากฟ้า	9	45.14	30	22.78	29.54	31.87
83	บ้านพนมรอก	ท่าตะโก	21	47.35	29.88	20.95	28.89	31.77
84	วัดวังมหากร	ท่าตะโก	2	48.5	25	20	33.55	31.76
85	บ้านหนองไม้แดง	ตากฟ้า	10	42.83	28.5	25	30.12	31.61
86	บ้านหลักสิบเก้าสามัคคี	ตากฟ้า	3	35.17	27.5	23.33	39.67	31.42
87	บ้านใหม่วาริเยน	ไพศาลี	7	42.18	28.93	25.71	26.76	30.90
88	บ้านตุ๊กแก	ท่าตะโก	12	42.56	25.83	25	29.48	30.72
89	วัดห้วยลำไย	ตากฟ้า	6	48.17	26.25	19.17	28.07	30.42
90	บ้านเขาใหญ่	ไพศาลี	3	38.08	30.83	20	31.63	30.14
91	บ้านลาด (ราชบุรย์บำรุง)	ท่าตะโก	3	38.08	27.5	28.33	25.73	29.91
92	บ้านเนินบ่อทอง	ไพศาลี	1	50	27.5	20	21.5	29.75
93	บ้านเขาดิน	ไพศาลี	18	36.82	27.22	23.61	30.31	29.49
94	วัดหนองไผ่ไพศาลี (สวัสดีอรุณอุปถัมภ์)	ไพศาลี	7	35.96	26.43	20.71	33.36	29.12
95	บ้านโคกสะอาดสามัคคีวิทยา	หนองบัว	3	49.25	21.67	15	30.15	29.02
96	บ้านปากดง	หนองบัว	0					

รายงานผลการทดสอบทางการศึกษาระดับชาติด้านพื้นฐาน (O-NET)

ชั้นประถมศึกษาปีที่ 6 ปีการศึกษา 2563

ค่าสถิติพื้นฐานระดับโรงเรียนสังกัดสำนักงานคณะกรรมการการศึกษาเอกชน

จำแนกโดยเรียงลำดับคะแนนเฉลี่ยรวมจากมากไปน้อย

สำนักงานศึกษาธิการจังหวัด นครสวรรค์

ที่	ชื่อโรงเรียน	อำเภอ	จำนวน ผู้เข้าสอบ	ภาษาไทย	ภาษาอังกฤษ	คณิตศาสตร์	วิทยาศาสตร์	รวม 4 วิชา
				คะแนนเฉลี่ย	คะแนนเฉลี่ย	คะแนนเฉลี่ย	คะแนนเฉลี่ย	คะแนนเฉลี่ย
1	ยูวพัฒน์นครสวรรค์	เมืองนครสวรรค์	81	75.5	88.86	63.02	60.07	71.86
2	อนุบาลศรีวิชัยรัตน์	ตากาลี	39	71.19	75.06	51.15	53.63	62.76
3	โพธิสารศึกษา	เมืองนครสวรรค์	216	67.23	67.84	37.38	51.13	55.90
4	พาณิชย์สงเคราะห์	ชุมแสง	82	69.21	63.6	39.02	51.43	55.82
5	เซนต์โยเซฟนครสวรรค์	เมืองนครสวรรค์	222	65.35	61.8	32.55	45.33	51.26
6	ลาซาลโชติรวินนครสวรรค์	เมืองนครสวรรค์	343	60.63	56.2	35.82	46.33	49.75
7	มารีย์วิทยา	เมืองนครสวรรค์	5	55.45	58.5	45	38.74	49.42
8	อนุชนวัฒนา	เมืองนครสวรรค์	184	60.26	55.27	31.39	43.78	47.68
9	อินทราภิรมย์วิทยา	พยุหะคีรี	70	58.75	49.25	31.21	44.91	46.03
10	ธนศรี	ชุมแสง	71	58.85	46.55	32.89	42.57	45.22
11	ปริยาโชติ	ตากาลี	205	57.03	51.63	30.63	40.76	45.01
12	บูรพาศึกษา	ลาดยาว	20	58.86	44.88	30.25	40.41	43.60
13	รังสรรค์วิทยา	ตากฟ้า	41	58.6	41.34	25.49	38.36	40.95
14	พิพัฒน์ศึกษา	ตากฟ้า	55	48.27	47.09	28.27	34.86	39.62
15	สหวิทยานุสรณ์	ชุมแสง	51	54.29	40.1	22.65	35.54	38.15
16	วิสุทธิศึกษา	เมืองนครสวรรค์	7	53.93	38.21	23.57	35.52	37.81
17	ปวีณาวิทยา	เก้าเลี้ยว	25	52.23	42.6	22.8	33.13	37.69
18	วรรณถพิทยา	ตากาลี	32	50.8	38.75	27.19	31.8	37.14
19	เพชรจินดาวิทยา	ไพศาลี	52	48.35	33.85	25.96	34.91	35.77
20	นิมิตศึกษา	ไพศาลี	30	49.14	30	26.67	34.73	35.14
21	ประชานุเคราะห์	เมืองนครสวรรค์	40	42.15	35.63	23.88	31.99	33.41
22	พยุหะวิทยา	พยุหะคีรี	129	46.44	31.45	22.42	31.86	33.04
23	กิจจานุศาสตร์	ไพศาลี	38	45.95	29.93	23.82	28.71	32.10
24	จิตศรัทธาวิทยานุสรณ์	ไพศาลี	43	48.51	28.08	23.14	26.97	31.68
25	วัดโคกเตี้ยวิทยา	ไพศาลี	5	47.25	29	17	30.77	31.01

รายงานผลการทดสอบทางการศึกษาระดับชาติด้านพื้นฐาน (O-NET)								
ชั้นประถมศึกษาปีที่ 6 ปีการศึกษา 2563								
ค่าสถิติพื้นฐานระดับโรงเรียนสังกัดสำนักงานคณะกรรมการการศึกษาเอกชน								
จำแนกโดยเรียงลำดับคะแนนเฉลี่ยรวมจากมากไปน้อย								
สำนักงานศึกษาธิการจังหวัด นครสวรรค์								
ที่	ชื่อโรงเรียน	อำเภอ	จำนวน	ภาษาไทย	ภาษาอังกฤษ	คณิตศาสตร์	วิทยาศาสตร์	รวม 4 วิชา
			ผู้เข้าสอบ	คะแนนเฉลี่ย	คะแนนเฉลี่ย	คะแนนเฉลี่ย	คะแนนเฉลี่ย	คะแนนเฉลี่ย
26	วิชาวดี	เมืองนครสวรรค์	12	42.67	28.54	23.75	26.95	30.48
27	ศรีอุทิศวิทยา	ไพศาลี	25	41.5	25.7	21.4	26.96	28.89
28	เยวชนพัฒนา	บรรพตพิสัย						

รายงานผลการทดสอบทางการศึกษาระดับชาติด้านพื้นฐาน (O-NET)
 ชั้นประถมศึกษาปีที่ 6 ปีการศึกษา 2563
 ค่าสถิติพื้นฐานระดับโรงเรียน สังกัดกระทรวงการอุดมศึกษา วิทยาศาสตร์ วิจัยและนวัตกรรม
 สำนักงานศึกษาธิการจังหวัด นครสวรรค์

ที่	ชื่อโรงเรียน	ที่ตั้ง	จำนวน	ภาษาไทย	ภาษาอังกฤษ	คณิตศาสตร์	วิทยาศาสตร์	4 วิชา
		อำเภอ	ผู้เข้าสอบ	คะแนนเฉลี่ย	คะแนนเฉลี่ย	คะแนนเฉลี่ย	คะแนนเฉลี่ย	คะแนนเฉลี่ย
1	สาธิตมหาวิทยาลัยราชภัฏนครสวรรค์	เมือง ฯ	35	56.76	47	30.29	40	43.51

รายงานผลการทดสอบทางการศึกษาระดับชาตินี้ขั้นพื้นฐาน (O-NET)								
ชั้นประถมศึกษาปีที่ 6 ปีการศึกษา 2563								
ค่าสถิติพื้นฐานระดับโรงเรียน สังกัดสำนักงานส่งเสริมการปกครองท้องถิ่นจังหวัดนครสวรรค์								
จำแนกโดยเรียงลำดับคะแนนเฉลี่ยรวมจากมากไปน้อย								
สำนักงานศึกษาธิการจังหวัด นครสวรรค์								
ที่	ชื่อโรงเรียน	อำเภอ	จำนวน ผู้เข้าสอบ	ภาษาไทย	ภาษาอังกฤษ	คณิตศาสตร์	วิทยาศาสตร์	4 วิชา
				คะแนนเฉลี่ย	คะแนนเฉลี่ย	คะแนนเฉลี่ย	คะแนนเฉลี่ย	คะแนนเฉลี่ย
1	เทศบาลตำบลลาดยาว	ลาดยาว	23	66.79	45.33	25.22	37.81	43.79
2	เทศบาลวัดพรหมจริยวาส	เมืองนครสวรรค์	61	56.76	37.13	25.66	35.08	38.66
3	เทศบาลวัดวรนาถบรรพต	เมืองนครสวรรค์	75	53.17	35.8	25	35.5	37.37
4	เทศบาลตาคลี	ตาคลี	23	49.49	29.24	27.61	35.41	35.44
5	เทศบาลวัดช่องคีรีศรีสิทธิวราราม	เมืองนครสวรรค์	48	47.6	30.68	25	35.95	34.81
6	เทศบาลวัดสุคตวราราม	เมืองนครสวรรค์	53	43.53	32.64	23.4	35.73	33.83
7	เทศบาลวัดไทรใต้	เมืองนครสวรรค์	45	47.01	32.89	22.22	32.9	33.76
8	เทศบาลวัดไทรเหนือ	เมืองนครสวรรค์	37	40.7	35.47	22.3	35.13	33.40
9	เทศบาลวัดจอมคีรีนาคพรต	เมืองนครสวรรค์	74	45.88	30.14	23.51	30.08	32.40
10	เทศบาลวัดปากน้ำโพใต้	เมืองนครสวรรค์	11	43.27	29.77	20.45	25.83	29.83

ผลการทดสอบทางการศึกษาระดับชาติขั้นพื้นฐาน
ชั้นมัธยมศึกษาปีที่ 3

รายงานผลการทดสอบทางการศึกษาระดับชาตินิยมขั้นพื้นฐาน (O-NET)

ชั้นมัธยมศึกษาปีที่ 3 ปีการศึกษา 2563

ค่าสถิติพื้นฐานระดับโรงเรียน สังกัดสำนักงานเขตพื้นที่การศึกษาประถมศึกษานครสวรรค์ เขต 1

จำแนกโดยเรียงค่าคะแนนเฉลี่ยรวมจากมากไปน้อย

สำนักงานศึกษาธิการจังหวัด นครสวรรค์

ที่	ชื่อโรงเรียน	อำเภอ	จำนวน ผู้เข้าสอบ	ภาษาไทย	ภาษาอังกฤษ	คณิตศาสตร์	วิทยาศาสตร์	รวม 4 วิชา
				คะแนนเฉลี่ย	คะแนนเฉลี่ย	คะแนนเฉลี่ย	คะแนนเฉลี่ย	คะแนนเฉลี่ย
1	วัดหนองปลิง	เมืองนครสวรรค์	11	65.11	30.91	24	36.8	39.21
2	อนุบาลพยุหะคีรี (วัดพระปรารักษ์เหลือง)	พยุหะคีรี	4	67.81	39.38	17	25.3	37.37
3	วัดสันติธรรม	เมืองนครสวรรค์	6	64.17	30.83	24	26.23	36.31
4	บ้านหาดสูง	โกรกพระ	2	52.5	25	30	30.7	34.55
5	วัดนิเวศคุณาราม	เมืองนครสวรรค์	3	51.25	35.83	20	28.8	33.97
6	วัดศาลาแดง	โกรกพระ	3	52.92	31.67	21.33	28.33	33.56
7	บ้านเนิน	ชุมแสง	7	58.21	31.43	13.14	28.66	32.86
8	วัดพันลาน	ชุมแสง	16	53.44	25.78	22.75	28.56	32.63
9	อนุบาลเมืองนครสวรรค์ (เขากบวิวัฒน์สุขวิทยา)	เมืองนครสวรรค์	47	51.17	29.28	20.43	27.8	32.17
10	วัดหนองพรมหน่อ	โกรกพระ	12	52.81	24.58	21.33	27.37	31.52
11	วัดคลองบางเตือ	พยุหะคีรี	3	38.33	27.5	21.33	33.33	30.12
12	บ้านสระบัว	พยุหะคีรี	6	44.58	30.42	20	23.83	29.71
13	วัดเกรียงไกร (โพธิ์ประสิทธิ์)	เมืองนครสวรรค์	8	46.88	30.31	16	25.38	29.64
14	บ้านคลองม่วง	โกรกพระ	5	46	20.5	19.2	27.84	28.39
15	บ้านหนองไม้แดง	พยุหะคีรี	12	39.38	26.25	22.33	25.42	28.35
16	บ้านห้วยบง	พยุหะคีรี	9	44.72	23.33	17.78	26.27	28.03
17	ชุมชนวัดเกยไชยเหนือ (นริภัยประชานุก)	ชุมแสง	14	42.5	23.39	20.57	24.71	27.79
18	วัดหนองกระโดน	เมืองนครสวรรค์	14	36.43	31.43	18.86	24.1	27.71
19	วัดคลองเกษมเหนือ	ชุมแสง	9	34.44	27.78	18.67	25.16	26.51
20	วัดชะมั่ง	ชุมแสง	8	34.53	28.44	18	23.45	26.11
21	วัดดงกะพี้	ชุมแสง	5	32.25	25	16	26.56	24.95

รายงานผลการทดสอบทางการศึกษาระดับชาติด้านพื้นฐาน (O-NET)

ชั้นมัธยมศึกษาปีที่ 3 ปีการศึกษา 2563

ค่าสถิติพื้นฐานระดับโรงเรียน สังกัดสำนักงานเขตพื้นที่การศึกษาประถมศึกษานครสวรรค์ เขต 2

จำแนกโดยเรียงค่าคะแนนเฉลี่ยรวมจากมากไปน้อย

สำนักงานศึกษาธิการจังหวัด นครสวรรค์

ที่	ชื่อโรงเรียน	อำเภอ	จำนวน ผู้เข้าสอบ	ภาษาไทย	ภาษาอังกฤษ	คณิตศาสตร์	วิทยาศาสตร์	รวม 4 วิชา
				คะแนนเฉลี่ย	คะแนนเฉลี่ย	คะแนนเฉลี่ย	คะแนนเฉลี่ย	คะแนนเฉลี่ย
1	วัดมงคลสถิตย์	บรรพตพิสัย	7	68.04	31.07	29.71	33.94	40.69
2	บ้านมาบแก	ลาดยาว	3	56.67	34.17	33.33	30.87	38.76
3	บ้านศรีไกรลาศ	ลาดยาว	10	52.75	31	29.6	37.1	37.61
4	วัดจิกลาด	บรรพตพิสัย	3	66.25	36.67	22.67	20.93	36.63
5	บ้านตลุกข่อยน้ำ	แม่वंก	16	61.25	28.91	27.25	28.16	36.39
6	ไทยรัฐวิทยา 59 (วัดสังขวิจิตร)	บรรพตพิสัย	5	55.75	35	20	34.56	36.33
7	บ้านปางสวรรค์	ชุมตาบง	18	56.18	32.5	25.33	28.29	35.58
8	บ้านดอนจันทน์	ลาดยาว	12	54.58	30.63	27.33	28.32	35.22
9	วัดบางแก้ว (บางแก้วพิทยาคม)	บรรพตพิสัย	4	57.19	32.5	19	30.35	34.76
10	วัดหนองตาวง	บรรพตพิสัย	25	59.2	30.1	21.6	27.81	34.68
11	บ้านจิวแบ	บรรพตพิสัย	14	50.8	31.79	24	30.57	34.29
12	บ้านคลองสมบูรณ์	แม่เปิน	36	57.57	28.33	21.44	28.28	33.91
13	ไตรประชาสามัคคี	ลาดยาว	10	59	26.5	23.6	26.14	33.81
14	วัดสวนหลวง	ลาดยาว	16	57.19	24.53	25.5	26.34	33.39
15	บ้านท่ามะกรูด	แม่เปิน	12	49.58	31.46	22	29.7	33.19
16	บ้านบึงราษฎร์	บรรพตพิสัย	11	56.14	28.64	19.64	27.33	32.94
17	บ้านบ่อกะปุง	ลาดยาว	10	51.75	28.25	22.4	27.22	32.41
18	บ้านบุรีรัมย์	ลาดยาว	21	50.36	25.48	24	27.96	31.95
19	บ้านตะกรุด	แม่वंก	9	50.69	30.56	19.11	27.38	31.94
20	บ้านหินดาด	แม่वंก	11	53.98	26.14	17.09	30.07	31.82
21	บ้านคลองน้ำโจน	แม่वंก	18	50.69	26.25	23.11	27.18	31.81
22	บ้านวังชุมพร	แม่वंก	25	49.5	26.8	21.6	29.17	31.77
23	บ้านคลองไทร	แม่वंก	17	52.13	27.21	19.53	27.26	31.53
24	สวนป่าแม่กะสี	แม่เปิน	26	48.46	28.56	21.85	26.82	31.42
25	เขานินกราวประชาสรรค์	ชุมตาบง	21	48.63	28.57	21.33	25.82	31.09

รายงานผลการทดสอบทางการศึกษาระดับชาตินิยมขั้นพื้นฐาน (O-NET)								
ชั้นมัธยมศึกษาปีที่ 3 ปีการศึกษา 2563								
ค่าสถิติพื้นฐานระดับโรงเรียน สังกัดสำนักงานเขตพื้นที่การศึกษาประถมศึกษานครสวรรค์ เขต 2								
จำแนกโดยเรียงค่าคะแนนเฉลี่ยรวมจากมากไปน้อย								
สำนักงานศึกษาธิการจังหวัด นครสวรรค์								
ที่	ชื่อโรงเรียน	อำเภอ	จำนวน	ภาษาไทย	ภาษาอังกฤษ	คณิตศาสตร์	วิทยาศาสตร์	รวม4 วิชา
			ผู้เข้าสอบ	คะแนนเฉลี่ย	คะแนนเฉลี่ย	คะแนนเฉลี่ย	คะแนนเฉลี่ย	คะแนนเฉลี่ย
26	บ้านโพธิ์ศรีสามัคคี	ลาดยาว	8	52.66	26.56	20	24.68	30.98
27	ชุมชนบ้านดอนไม้	ลาดยาว	5	51.5	26.88	22.4	22.8	30.90
28	บ้านใหม่ศรีนคร	แม่वंก	14	43.57	27.5	24	27.41	30.62
29	บ้านบึงหล่ม	ลาดยาว	23	48.64	27.83	20	25.88	30.59
30	วัดประสาธวิถิ	บรรพตพิสัย	12	49.06	25.83	19	28.02	30.48
31	บ้านปางสุด	แม่वंก	49	44.44	28.62	19.43	28.49	30.25
32	วัดเทพสถาพร	บรรพตพิสัย	17	46.47	26.91	18.59	27.71	29.92
33	อนุบาลแม่वंก (บ้านมฤคทายวัน)	แม่वंก	21	41.79	28.33	19.05	28.61	29.45
34	วัดบ้านคลอง	บรรพตพิสัย	14	40.89	25.71	22.57	28.56	29.43
35	บ้านพนาสวรรค์	แม่เป็น	23	46.09	27.5	17.22	26.73	29.39
36	วัดบ้านไร่	ลาดยาว	32	43.87	26.17	20	25.92	28.99
37	อนุบาลแม่เป็น (บ้านตลุกตาสาม)	แม่เป็น	27	45.51	22.69	18.37	29.08	28.91
38	บ้านปางขนุน	แม่वंก	17	36.54	27.79	19.06	27.13	27.63

รายงานผลการทดสอบทางการศึกษาระดับชาติขั้นพื้นฐาน (O-NET)

ชั้นมัธยมศึกษาปีที่ 3 ปีการศึกษา 2563

ค่าสถิติพื้นฐานระดับโรงเรียน สังกัดสำนักงานเขตพื้นที่การศึกษาประถมศึกษานครสวรรค์ เขต 3

จำแนกโดยเรียงค่าคะแนนเฉลี่ยรวมจากมากไปน้อย

สำนักงานศึกษาธิการจังหวัด นครสวรรค์

ที่	ชื่อโรงเรียน	อำเภอ	จำนวน ผู้เข้าสอบ	ภาษาไทย	ภาษาอังกฤษ	คณิตศาสตร์	วิทยาศาสตร์	รวม 4 วิชา
				คะแนนเฉลี่ย	คะแนนเฉลี่ย	คะแนนเฉลี่ย	คะแนนเฉลี่ย	คะแนนเฉลี่ย
1	วัดสายลำโพงเหนือ	ท่าตะโก	13	71.35	36.73	18.46	30.75	39.32
2	บ้านท่าบ	ท่าตะโก	7	60.36	28.57	17.71	34.46	35.28
3	ธารทหาร (แสงสว่างอุปถัมภ์)	หนองบัว	13	57.79	27.88	20.31	28.23	33.55
4	บ้านนาขอม	ไพศาลี	8	50	32.19	19	31.83	33.26
5	บ้านคลองลาน	หนองบัว	12	50	28.96	25.67	27.55	33.05
6	วัดสว่างวงษ์ (ตาคลีประชาชนุกูล)	ตาคลี	1	51.25	40	16	24.2	32.86
7	ชุมชนบ้านกระดานหน้าแกล	หนองบัว	18	56.88	29.17	16.44	27.73	32.56
8	ชุมชนบ้านหัวพลวง (รัฐพรหมณีอุทิศ)	ท่าตะโก	9	51.11	27.5	21.78	29.69	32.52
9	บ้านดำรงรักษ์ (ประชาอุทิศ)	ตากฟ้า	8	50.31	29.06	19	29.2	31.89
10	บ้านตุ๊กแก	ท่าตะโก	4	48.13	26.25	18	30.8	30.80
11	บ้านร่องหอย	ไพศาลี	14	44.64	29.11	20.29	25.39	29.86
12	บ้านเขานางต๋วม	หนองบัว	1	55	10	32	20.6	29.40
13	วังวิทยา	ท่าตะโก	11	43.86	30	17.82	24.96	29.16
14	บ้านเขาดิน	ไพศาลี	10	38.75	24	19.2	30.78	28.18
15	วัดหนองไผ่ไพศาลี (สวัสดีอรุณอุปถัมภ์)	ไพศาลี	5	37.5	26	20	27.28	27.70
16	วัดท่าสุ่ม	ท่าตะโก	12	41.88	28.13	16	24.2	27.55
17	วัดสำโรงชัย	ไพศาลี	11	40.23	27.95	17.09	24.67	27.49
18	บ้านหัวถนนเหนือ (รัฐประชาชนูทิศ)	ท่าตะโก	10	35.38	25.5	22	25	26.97
19	วัดเขาฝา	ตาคลี						

รายงานผลการทดสอบทางการศึกษาระดับชาติด้านพื้นฐาน (O-NET)

ชั้นมัธยมศึกษาปีที่ 3 ปีการศึกษา 2563

ค่าสถิติพื้นฐานระดับโรงเรียน สังกัดสำนักงานเขตพื้นที่การศึกษามัธยมศึกษาเขต 42

จำแนกโดยเรียงค่าคะแนนเฉลี่ยรวมจากมากไปน้อย

สำนักงานศึกษาธิการจังหวัด นครสวรรค์

ที่	ชื่อโรงเรียน	อำเภอ	จำนวน ผู้เข้าสอบ	ภาษาไทย	ภาษาอังกฤษ	คณิตศาสตร์	วิทยาศาสตร์	รวม 4 วิชา
				คะแนนเฉลี่ย	คะแนนเฉลี่ย	คะแนนเฉลี่ย	คะแนนเฉลี่ย	คะแนนเฉลี่ย
1	โรงเรียนนครสวรรค์	เมืองนครสวรรค์	194	75.25	63.98	54.5	44.65	59.60
2	ตาคลีประชาสรรค์	ตาคลี	117	64.94	45.93	37.66	36.98	46.38
3	ตากฟ้าวิชาประสิทธิ์	ตากฟ้า	5	61	38.5	37.6	42.72	44.96
4	ชุมแสงชนูทิศ	ชุมแสง	47	62.15	47.81	33.58	34.95	44.62
5	สตรีนครสวรรค์	เมืองนครสวรรค์	123	62.8	43.52	29.48	32.01	41.95
6	พยุหะพิทยาคม	พยุหะคีรี	42	54.85	35.13	26.9	30.8	36.92
7	รัฐราษฎร์อนุสรณ์	บรรพตพิสัย	6	68.13	25	24.67	29.17	36.74
8	หนองกรดพิทยาคม	บรรพตพิสัย	20	58.5	32.5	23.4	29.25	35.91
9	หนองบัว	หนองบัว	47	56.09	30.32	21.87	28.59	34.22
10	นวมินทร์ราชูทิศ มัชฌิม	เมืองนครสวรรค์	154	53.17	30.7	23.32	29.62	34.20
11	จันเสนเอ็งสุวรรณ์อนุสรณ์	ตาคลี	8	51.72	30.63	22.5	31.43	34.07
12	พนมรอกวิทยา	ท่าตะโก	11	52.5	27.05	24.73	31.44	33.93
13	ห้วยน้ำหอมวิทยาคาร	ชุมตาบง	74	55.07	28.78	23.41	28.04	33.83
14	ลาดยาววิทยา	ลาดยาว	79	50.08	31.51	22.84	30.21	33.66
15	ไพศาลวิทยา	ไพศาล	88	51.55	29.36	22.05	30.07	33.26
16	เขาทองพิทยาคม	พยุหะคีรี	43	51.02	29.71	20.65	27.77	32.29
17	ท่าตะโกพิทยาคม	ท่าตะโก	195	48.21	30.32	22.28	28.23	32.26
18	แม่वंกัวิทยา	แม่वंกั	85	50.04	29.65	21.55	27.5	32.19
19	เขากะลาวิทยา	พยุหะคีรี	12	51.67	30.63	18.33	25.07	31.43
20	ทหารอากาศอนุสรณ์	ตาคลี	20	49.75	29.47	20.6	25.82	31.41
21	บรรพตพิสัยพิทยาคม	บรรพตพิสัย	158	47.31	28.69	20.18	28.54	31.18
22	วังเมืองชนประสิทธิ์วิทยา	ลาดยาว	32	45.59	29.14	18.88	28.3	30.48
23	วังข่อยวิทยา	ไพศาล	21	44.88	28.57	20.38	27.69	30.38
24	ลาดทิพรสพิทยาคม	ตาคลี	17	48.53	26.09	17.65	28.14	30.10
25	เทพศาลาประชาสรรค์	ลาดยาว	187	43.57	27.53	20.71	28.24	30.01

รายงานผลการทดสอบทางการศึกษาระดับชาตินิยมขั้นพื้นฐาน (O-NET)
 ชั้นมัธยมศึกษาปีที่ 3 ปีการศึกษา 2563
 ค่าสถิติพื้นฐานระดับโรงเรียน สังกัดสำนักงานเขตพื้นที่การศึกษามัธยมศึกษาเขต 42
 จำแนกโดยเรียงค่าคะแนนเฉลี่ยรวมจากมากไปน้อย
 สำนักงานศึกษาธิการจังหวัด นครสวรรค์

ที่	ชื่อโรงเรียน	อำเภอ	จำนวน	ภาษาไทย	ภาษาอังกฤษ	คณิตศาสตร์	วิทยาศาสตร์	รวม 4 วิชา
			ผู้เข้า สอบ	คะแนน เฉลี่ย	คะแนนเฉลี่ย	คะแนน เฉลี่ย	คะแนนเฉลี่ย	คะแนน เฉลี่ย
26	ช่องแคพิทยาคม	ตากคลี	23	43.7	25.76	22.26	27.97	29.92
27	หนองโพพิทยา	ตากคลี	36	42.19	27.14	19.78	27.03	29.04
28	บ้านแก่งซิวลิตวิทยา	เมืองนครสวรรค์	14	44.11	27.14	20.57	23.69	28.88
29	อุดมัญญาประชานุเคราะห์	ตากฟ้า	14	42.77	29.81	17.43	24.97	28.75
30	ทับกฤชพัฒนา	ชุมแสง	3	30.83	25.83	20	22.07	24.68
31	แก้วเลียวิทยา	แก้วเลีย						

รายงานผลการทดสอบทางการศึกษาระดับชาตินิยมขั้นพื้นฐาน (O-NET)

ชั้นมัธยมศึกษาปีที่ 3 ปีการศึกษา 2563

ค่าสถิติพื้นฐานระดับโรงเรียน สังกัดสำนักงานคณะกรรมการการศึกษาเอกชน

จำแนกโดยเรียงค่าคะแนนเฉลี่ยรวมจากมากไปน้อย

สำนักงานศึกษาธิการจังหวัด นครสวรรค์

ที่	ชื่อโรงเรียน	อำเภอ	จำนวน ผู้เข้าสอบ	ภาษาไทย	ภาษาอังกฤษ	คณิตศาสตร์	วิทยาศาสตร์	รวม4 วิชา
				คะแนนเฉลี่ย	คะแนนเฉลี่ย	คะแนนเฉลี่ย	คะแนนเฉลี่ย	คะแนนเฉลี่ย
1	โพธิสารศึกษา	เมืองนครสวรรค์	290	60.87	42.3	27.57	33.05	40.95
2	เซนต์โยเซฟนครสวรรค์	เมืองนครสวรรค์	231	58.44	38.99	23.48	30.26	37.79
3	ลาซาลโชติรวินนครสวรรค์	เมืองนครสวรรค์	367	54.68	37.6	26.91	31.16	37.59
4	บูรพาศึกษา	ลาดยาว	13	51.83	35.77	24	33.05	36.16
5	วิสุทธิศึกษา	เมืองนครสวรรค์	16	52.11	33.28	21.25	29.33	33.99
6	พยุหะวิทยา	พยุหะคีรี	47	53.99	30.59	21.19	27.76	33.38
7	ปรียาโชติ	ตากถ์	10	50.75	35.25	17.6	28.58	33.05
8	เพชรจินดาวิทยา	ไพศาลี	17	54.85	24.56	19.29	28.79	31.87
9	ประชานุเคราะห์	เมืองนครสวรรค์	21	50.06	30.13	20.19	26.49	31.72
10	นิมิตศึกษา	ไพศาลี	27	47.78	30.65	19.56	27.36	31.34
11	วัดโคกเดื่อวิทยา	ไพศาลี	35	43.64	27.79	18.63	26.01	29.02
12	ศรีอุทิสวิทยา	ไพศาลี	25	37.75	26.5	22.24	24.15	27.66
13	กีฬาจังหวัดนครสวรรค์	เมืองนครสวรรค์	67	41.19	25.11	18.15	25.28	27.43
14	ปวีณาวิทยา	เก้าเลี้ยว	10	38.63	26.5	17.6	26.02	27.19
15	กิจจานุศาสตร์	ไพศาลี	23	38.1	23.7	20.7	25.09	26.90

รายงานผลการทดสอบทางการศึกษาระดับชาติด้านพื้นฐาน (O-NET)								
ชั้นมัธยมศึกษาปีที่ 3 ปีการศึกษา 2563								
ค่าสถิติพื้นฐานระดับโรงเรียน สังกัดกระทรวงการอุดมศึกษา วิทยาศาสตร์ วิจัยและนวัตกรรม								
สำนักงานศึกษาธิการจังหวัด นครสวรรค์								
ที่	ชื่อโรงเรียน	อำเภอ	จำนวน ผู้เข้าสอบ	ภาษาไทย	ภาษาอังกฤษ	คณิตศาสตร์	วิทยาศาสตร์	4 วิชา
				คะแนนเฉลี่ย	คะแนนเฉลี่ย	คะแนนเฉลี่ย	คะแนนเฉลี่ย	คะแนนเฉลี่ย
1	สาธิตมหาวิทยาลัยราชภัฏนครสวรรค์	เมืองนครสวรรค์	9	56.53	39.44	25.78	28.18	37.48

รายงานผลการทดสอบทางการศึกษาระดับชาติด้านพื้นฐาน (O-NET)								
ชั้นมัธยมศึกษาปีที่ 3 ปีการศึกษา 2563								
ค่าสถิติพื้นฐานระดับโรงเรียน สังกัดสำนักงานส่งเสริมการปกครองท้องถิ่นจังหวัดนครสวรรค์								
จำแนกโดยเรียงค่าคะแนนเฉลี่ยรวมจากมากไปน้อย								
สำนักงานศึกษาธิการจังหวัด นครสวรรค์								
ที่	ชื่อโรงเรียน	อำเภอ	จำนวน ผู้เข้าสอบ	ภาษาไทย	ภาษาอังกฤษ	คณิตศาสตร์	วิทยาศาสตร์	รวม 4 วิชา
				คะแนนเฉลี่ย	คะแนนเฉลี่ย	คะแนนเฉลี่ย	คะแนนเฉลี่ย	คะแนนเฉลี่ย
1	เทศบาล 3 (วัดแสงธรรมสุทธาราม)	ชุมแสง	4	67.19	36.88	26	31.6	40.42
2	เทศบาลวัดพรหมจริยวาส	เมืองนครสวรรค์	24	53.23	33.5	20.67	29.81	34.30
3	เทศบาลวัดไพรไต้	เมืองนครสวรรค์	28	51.79	30.27	18.43	27.51	32.00
4	เทศบาลวัดไพรเหนือ	เมืองนครสวรรค์	18	46.32	31.81	20	27.32	31.36
5	สวนกุหลาบวิทยาลัย (จิรประวัติน) นคร	เมืองนครสวรรค์	4	46.56	28.75	22	26.85	31.04
6	เทศบาลวัดช่องศรีศรีสิทธิวราราม	เมืองนครสวรรค์	32	52.03	27.66	18.75	25.51	30.99
7	เทศบาลวัดจอมศรีนาคพรต	เมืองนครสวรรค์	50	46.68	29.6	20.64	26.49	30.85
8	เทศบาลวัดสุคตวราราม	เมืองนครสวรรค์	46	53.26	27.17	15.48	26.22	30.53
9	กีฬาเทศบาลนครนครสวรรค์	เมืองนครสวรรค์	52	44.3	25.63	21.62	26.09	29.41
10	เทศบาลวัดปากน้ำโพใต้	เมืองนครสวรรค์	24	44.43	26.98	18.67	25.13	28.80
11	เทศบาลวัดวรนาถบรรพต	เมืองนครสวรรค์	83	42.08	27.16	19.47	25.77	28.62

รายงานผลการทดสอบทางการศึกษาระดับชาตินิยมขั้นพื้นฐาน (O-NET)

ชั้นมัธยมศึกษาปีที่ 3 ปีการศึกษา 2563

ค่าสถิติพื้นฐานระดับโรงเรียน สังกัดโรงเรียนพระปริยัติธรรม

จำแนกโดยเรียงค่าคะแนนเฉลี่ยรวมจากมากไปน้อย

สำนักงานศึกษาธิการจังหวัด นครสวรรค์

ที่	ชื่อโรงเรียน	อำเภอ	จำนวน ผู้เข้าสอบ	ภาษาไทย	ภาษาอังกฤษ	คณิตศาสตร์	วิทยาศาสตร์	รวม4 วิชา
				คะแนนเฉลี่ย	คะแนนเฉลี่ย	คะแนนเฉลี่ย	คะแนนเฉลี่ย	คะแนนเฉลี่ย
1	บาลีเตรียมอุดมศึกษาวัดโพธาราม	เมืองนครสวรรค์	8	42.81	26.88	21.5	26.38	29.39
2	วัดไพรเหนือวิทยา	เมืองนครสวรรค์	24	39.9	26.77	18	28.12	28.20
3	วัดวาปีรัตนารามวิทยา	ตากาลี	4	32.81	23.75	17	21.95	23.88

ผลการทดสอบทางการศึกษาระดับชาติขั้นพื้นฐาน
ชั้นมัธยมศึกษาปีที่ 6

รายงานผลการทดสอบทางการศึกษาระดับชาตินิยมขั้นพื้นฐาน (O-NET)

ชั้นมัธยมศึกษาปีที่ 6 ปีการศึกษา 2563

ค่าสถิติพื้นฐานระดับโรงเรียน สังกัดสำนักงานเขตพื้นที่การศึกษาประถมศึกษานครสวรรค์ เขต 2

จำแนกโดยเรียงค่าคะแนนเฉลี่ยรวมจากมากไปน้อย

สำนักงานศึกษาธิการจังหวัด นครสวรรค์

ลำดับที่	ชื่อโรงเรียน	อำเภอ	จำนวน ผู้เข้าสอบ	ภาษาไทย	สังคมฯ	ภาษาอังกฤษ	คณิตศาสตร์	วิทยาศาสตร์	รวม 5 วิชา
				คะแนนเฉลี่ย	คะแนนเฉลี่ย	คะแนนเฉลี่ย	คะแนนเฉลี่ย	คะแนนเฉลี่ย	คะแนนเฉลี่ย
1	อนุบาลแม่เปิน (บ้านตลุกตาสาม)	แม่เปิน	13	34.15	30.15	22.69	18.75	28.46	26.84

รายงานผลการทดสอบทางการศึกษาระดับชาตินี้พื้นฐาน (O-NET)

ชั้นมัธยมศึกษาปีที่ 6 ปีการศึกษา 2563

ค่าสถิติพื้นฐานระดับโรงเรียน สังกัดสำนักงานเขตพื้นที่การศึกษามัธยมศึกษาเขต 42

จำแนกโดยเรียงค่าคะแนนเฉลี่ยรวมจากมากไปน้อย

สำนักงานศึกษาธิการจังหวัด นครสวรรค์

ลำดับที่	ชื่อโรงเรียน	อำเภอ	จำนวน ผู้เข้าสอบ	ภาษาไทย	สังคมฯ	ภาษาอังกฤษ	คณิตศาสตร์	วิทยาศาสตร์	รวม 5 วิชา
				คะแนนเฉลี่ย	คะแนนเฉลี่ย	คะแนนเฉลี่ย	คะแนนเฉลี่ย	คะแนนเฉลี่ย	คะแนนเฉลี่ย
1	โรงเรียนนครสวรรค์	เมืองนครสวรรค์	574	63.95	45.48	53.19	52.44	50.11	53.03
2	สตรีนครสวรรค์	เมืองนครสวรรค์	471	51.3	38.44	34.24	30.35	35.26	37.92
3	ตาคลีประชาสรรค์	ตาคลี	347	48.42	39.2	29.73	29.59	36.64	36.72
4	นวมินทรราชูทิศ มัชฌิม	เมืองนครสวรรค์	272	42.03	35.04	25.03	22.07	30.07	30.85
5	บรรพตพิสัยพิทยาคม	บรรพตพิสัย	91	42.18	34.93	24.85	19.95	29.81	30.34
6	ชุมแสงชนูทิศ	ชุมแสง	250	39.31	34.02	26.22	21.07	31.08	30.34
7	ลาดทิพรสพิทยาคม	ตาคลี	10	44.4	33.1	20.5	21.88	31.48	30.27
8	ท่าตะโกพิทยาคม	ท่าตะโก	198	38.67	34.47	24.06	20.95	29.3	29.49
9	รัฐราษฎร์อนุสรณ์	บรรพตพิสัย	15	39.73	34.4	22.58	17.71	31.09	29.10
10	พนมรอกวิทยา	ท่าตะโก	48	37.65	34.77	23.44	21.61	27.8	29.05
11	หนองบัว	หนองบัว	254	38.72	33.4	24.36	19.99	28.64	29.02
12	พระบางวิทยา	เมืองนครสวรรค์	77	40.29	33.84	22.87	18.91	29.02	28.99
13	ลาดยาวพิทยาคม	ลาดยาว	213	37.82	34.83	22.27	21.43	27.81	28.83
14	ไพศาลีพิทยา	ไพศาลี	180	39.11	32.57	22.44	20.42	29.05	28.72
15	พยุหะพิทยาคม	พยุหะคีรี	77	39.25	33.17	22.66	19.36	28.75	28.64
16	ตากฟ้าวิชาประสิทธิ์	ตากฟ้า	88	35.85	32.9	23.76	20.76	29.79	28.61
17	บ้านแก่งขี้เหล็กวิทยาคม	เมืองนครสวรรค์	27	39.31	33.74	22.69	19.56	26.16	28.29
18	เทพศาลาประชาสรรค์	ลาดยาว	120	37.44	32.73	22.96	20	28.08	28.24
19	แม่่วงก์พิทยาคม	แม่่วงก์	57	37.51	33	22.7	18.97	27.82	28.00
20	หนองกรดพิทยาคม	บรรพตพิสัย	82	37.09	33.27	22.39	20.31	26.78	27.97
21	ห้วยน้ำหอมวิทยาการ	ชุมตาบง	158	36.76	32.46	21.91	19.54	28.2	27.77
22	หนองโพพิทยา	ตาคลี	25	35.96	31.96	24.2	17	27.23	27.27
23	อุดมธัญญาประชานุเคราะห์	ตากฟ้า	24	35.71	33.5	22.55	17.32	25.89	26.99
24	ทหารอากาศอนุสรณ์	ตาคลี	50	34.24	32.27	22.24	19.11	26.84	26.94
25	เขากะลาวิทยาคม	พยุหะคีรี	3	32.5	33.33	20.83	20.83	24.78	26.45

รายงานผลการทดสอบทางการศึกษาระดับชาติด้านพื้นฐาน (O-NET)

ชั้นมัธยมศึกษาปีที่ 6 ปีการศึกษา 2563

ค่าสถิติพื้นฐานระดับโรงเรียน สังกัดสำนักงานเขตพื้นที่การศึกษามัธยมศึกษาเขต 42

จำแนกโดยเรียงค่าคะแนนเฉลี่ยรวมจากมากไปน้อย

สำนักงานศึกษาธิการจังหวัด นครสวรรค์

26	ช่องแคพพิทยาคม	ตากาลี	14	32.96	32.07	20.63	18.97	27.61	26.45
27	วังบ่อวิทยา	หนองบัว	18	31.97	31.06	20.35	20.31	28.33	26.40
28	ตะคร้อพิทยา	ไพศาลี	42	34.98	30.31	22.44	17.04	26.97	26.35
29	วังข่อยพิทยา	ไพศาลี	27	35.39	30.63	20.6	18.87	25.91	26.28
30	โกรกพระ	โกรกพระ	50	33.55	31	21.63	18.19	26.72	26.22
31	เขาทองพิทยาคม	พยุหะคีรี	31	32.89	30.39	21.25	19.05	27.03	26.12
32	เก้าเหลียววิทยา	เก้าเหลียว	44	31.91	28.73	21.56	18.61	23.95	24.95
33	บึงบอระเพ็ดวิทยา	เมืองนครสวรรค์	16	31.88	29.31	20.94	16.99	25.07	24.84
34	จินเสนาธิ์สุวรรณอนุสรณ์	ตากาลี	17	31.44	30.59	21.32	15.81	22.91	24.41
35	หัวดวงราชมหารามารณ์	เก้าเหลียว	18	29.86	28.11	20.14	17.36	26.58	24.41
36	วังเมืองชนประสิทธิ์วิทยาคม	ลาดยาว	18	30.19	30.39	19.03	15.45	26.99	24.41
37	ทับกฤชพัฒนา	ชุมแสง	28	28.86	28.64	19.55	16.63	21.94	23.12

รายงานผลการทดสอบทางการศึกษาระดับชาติด้านพื้นฐาน (O-NET)

ชั้นมัธยมศึกษาปีที่ 6 ปีการศึกษา 2563

ค่าสถิติพื้นฐานระดับโรงเรียน สังกัดสำนักงานคณะกรรมการส่งเสริมการศึกษาเอกชน

จำแนกโดยเรียงค่าคะแนนเฉลี่ยรวมจากมากไปน้อย

สำนักงานศึกษาธิการจังหวัด นครสวรรค์

ที่	ชื่อโรงเรียน	อำเภอ	จำนวน ผู้เข้าสอบ	ภาษาไทย	สังคมฯ	ภาษาอังกฤษ	คณิตศาสตร์	วิทยาศาสตร์	รวม 5 วิชา
				คะแนนเฉลี่ย	คะแนนเฉลี่ย	คะแนนเฉลี่ย	คะแนนเฉลี่ย	คะแนนเฉลี่ย	คะแนนเฉลี่ย
1	สาขาลิขิตวินนครสวรรค์	เมืองนครสวรรค์	261	46.13	36.17	29.76	27.29	33.74	34.62
2	โพธิสารศึกษา	เมืองนครสวรรค์	99	45.06	34.93	30.27	26.99	32.36	33.92
3	เซนต์โยเซฟนครสวรรค์	เมืองนครสวรรค์	138	47.79	34.96	28.53	22.37	31.43	33.02
4	พยุหะวิทยา	พยุหะคีรี	93	33.78	30.33	23.75	19.12	26.34	26.66
5	กีฬาจังหวัดนครสวรรค์	เมืองนครสวรรค์	56	29.98	30.86	21.88	17.52	25.26	25.10
6	จันทร์ฉายวิทยา	ตากาลี	13	25.35	29.69	21.54	19.23	25.12	24.19
7	วัดโคกเดื่อวิทยา	ไพศาลี	32	28.05	29.31	20.35	16.02	22.04	23.15

รายงานผลการทดสอบทางการศึกษาระดับชาตินิยมขั้นพื้นฐาน (O-NET)

ชั้นมัธยมศึกษาปีที่ 6 ปีการศึกษา 2563

ค่าสถิติพื้นฐานระดับโรงเรียน สังกัดสำนักงานส่งเสริมการปกครองท้องถิ่นจังหวัดนครสวรรค์

จำแนกโดยเรียงค่าคะแนนเฉลี่ยรวมจากมากไปน้อย

สำนักงานศึกษาธิการจังหวัด นครสวรรค์

ที่	ชื่อโรงเรียน	อำเภอ	จำนวน ผู้เข้าสอบ	ภาษาไทย	สังคมฯ	ภาษาอังกฤษ	คณิตศาสตร์	วิทยาศาสตร์	รวม 5 วิชา
				คะแนนเฉลี่ย	คะแนนเฉลี่ย	คะแนนเฉลี่ย	คะแนนเฉลี่ย	คะแนนเฉลี่ย	คะแนนเฉลี่ย
1	เทศบาลวัดจอมศรีนาคพรต	เมืองนครสวรรค์	10	35.1	33.2	21.38	20.63	26.53	27.37
2	สวนกุหลาบวิทยาลัย (จิระประวัติ)	เมืองนครสวรรค์	99	33.14	30.22	22.14	18.72	26.66	26.18
3	เทศบาลวัดวรนาถบรรพต	เมืองนครสวรรค์	42	30.25	29.82	21.13	19.79	25.13	25.22
4	กีฬาเทศบาลนครนครสวรรค์	เมืองนครสวรรค์	27	27.78	28.22	21.49	17.13	22.23	23.37

รายงานผลการทดสอบทางการศึกษาระดับชาตินิยมขั้นพื้นฐาน (O-NET)

ชั้นมัธยมศึกษาปีที่ 6 ปีการศึกษา 2563

ค่าสถิติพื้นฐานระดับโรงเรียน สังกัดสำนักงานพระพุทธศาสนาแห่งชาติ

จำแนกโดยเรียงค่าคะแนนเฉลี่ยรวมจากมากไปน้อย

สำนักงานศึกษาธิการจังหวัด นครสวรรค์

ที่	ชื่อโรงเรียน	อำเภอ	จำนวน ผู้เข้าสอบ	ภาษาไทย	สังคมฯ	ภาษาอังกฤษ	คณิตศาสตร์	วิทยาศาสตร์	รวม 5 วิชา
				คะแนนเฉลี่ย	คะแนนเฉลี่ย	คะแนนเฉลี่ย	คะแนนเฉลี่ย	คะแนนเฉลี่ย	คะแนนเฉลี่ย
1	ศรีนภเชตวิทยา	ตากฟ้า	21	38.6	33.9	23.75	18.15	29.9	28.86
2	วัดไทรเหนือวิทยา	เมืองนครสวรรค์	16	38.25	31.5	22.81	18.75	28.81	28.02
3	บาลีเตรียมอุดมศึกษาวัดโพธาราม	เมืองนครสวรรค์	4	32.75	30.75	20.94	25.78	24.96	27.04
4	วัดหนองปลิงวิทยา	เมืองนครสวรรค์	4	28.25	31	18.75	19.53	29.84	25.47
5	พระปริยัติธรรมวัดท่าพระเจริญพร	เมืองนครสวรรค์	5	32	30.8	22.5	11.88	26.98	24.83
6	คีรีวงศ์วิทยา	เมืองนครสวรรค์	11	32	27.73	21.25	18.18	22.8	24.39
7	วัดวาปีรัตนารามวิทยา	ตากถ้ำ							

ภาพกิจกรรม



ประชุมชี้แจงการดำเนินการจัดทดสอบ O-NET ปีการศึกษา 2563
ระดับศูนย์สอบและระดับสนามสอบ
วันที่ 6 มีนาคม 2564 ณ โรงเรียนสวนกุหลาบวิทยาลัย (จิรประวัติ) นครสวรรค์



ประชุมชี้แจงการดำเนินการจัดทดสอบ O-NET ปีการศึกษา 2563
ระดับศูนย์สอบและระดับสนามสอบ
วันที่ 6 มีนาคม 2564 ณ โรงเรียนสวนกุหลาบวิทยาลัย (จิรประวัติ) นครสวรรค์



ประชุมชี้แจงการดำเนินการจัดทดสอบ O-NET ปีการศึกษา 2563
ระดับศูนย์สอบและระดับสนามสอบ
วันที่ 6 มีนาคม 2564 ณ โรงเรียนสวนกุหลาบวิทยาลัย (จิรประวัตติ) นครสวรรค์



ประชุมชี้แจงการดำเนินการจัดทดสอบ O-NET ปีการศึกษา 2563
ระดับศูนย์สอบและระดับสนามสอบ
วันที่ 6 มีนาคม 2564 ณ โรงเรียนสวนกุหลาบวิทยาลัย (จิรประวัติ) นครสวรรค์

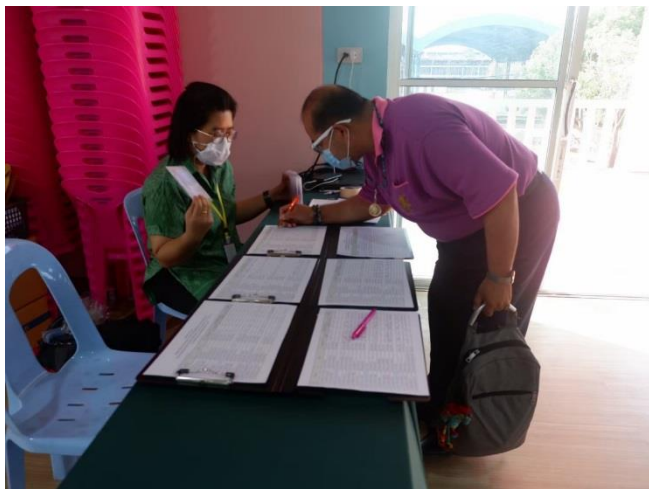

วันที่ 11 มีนาคม 2564 ขี้อสอบ O-NET มาถึงศูนย์สอบ ศรช.นครสวรรค์



วันที่ 11 มีนาคม 2564 ข้อสอบ O-NET มาถึงศูนย์สอบ ศรช.นครสวรรค์



การบริหารจัดการ ณ ศูนย์สอบ ศธจ.นครสวรรค์
วันที่ 13-14 มีนาคม 2564



การบริหารจัดการ ณ ศูนย์สอบ ศธจ.นครสวรรค์
วันที่ 13-14 มีนาคม 2564



การบริหารจัดการ ณ ศูนย์สอบ ศจร.นครสวรรค์
วันที่ 13-14 มีนาคม 2564



การบริหารจัดการ ณ ศูนย์สอบ ศจร.นครสวรรค์
วันที่ 13-14 มีนาคม 2564



การประชุมของสนามสอบก่อนการจัดสอบ



สนามสอบ ศรจ.นครสวรรค์จัดทดสอบ O-NET ปีการศึกษา 2563
วันที่ 13-14 มีนาคม 2564



สนามสอบ ศรจ.นครสวรรค์จัดทดสอบ O-NET ปีการศึกษา 2563
วันที่ 13-14 มีนาคม 2564



สนามสอบ ศรช.นครสวรรค์จัดทดสอบ O-NET ปีการศึกษา 2563
วันที่ 13-14 มีนาคม 2564



การตรวจเยี่ยมสนามสอบ O-NET ศจ.นครสวรรค์ทดสอบ ปีการศึกษา 2563
วันที่ 13-14 มีนาคม 2564



การตรวจเยี่ยมสนามสอบ O-NET ศรจ.นครสวรรค์ทดสอบ ปีการศึกษา 2563
วันที่ 13-14 มีนาคม 2564







ตรวจเยี่ยมสนามสอบ O-NET ปีการศึกษา 2563



วันที่ 14 มีนาคม 2564 นายเพชรรัตน์ นิมพันธ์ุ ศึกษาธิการจังหวัดนครสวรรค์ ออกติดตามตรวจเยี่ยม การทดสอบการศึกษาระดับชาติขั้นพื้นฐาน (O-NET) ของนักเรียนชั้นมัธยมศึกษาปีที่ 3 สนามสอบอำเภอเมืองนครสวรรค์ จังหวัดนครสวรรค์ ณ โรงเรียนโพธิ์ดวงการศึกษา โรงเรียนลาซาลโชติรวินนครสวรรค์ โรงเรียนเซนต์โยเซฟนครสวรรค์ โรงเรียนเทศบาลวัดจอมคีรีนาคพรต และโรงเรียนสวนกุหลาบวิทยาลัย (จิระประวัติ) นครสวรรค์ ทุกสนามสอบปฏิบัติตามแนวนโยบายอย่างเคร่งครัด เป็นไป ด้วยความเรียบร้อย โปร่งใส ยุติธรรม และปฏิบัติตามมาตรการการป้องกันโรคไวรัสโคโรนา (โควิด-19) อย่างเคร่งครัดอีกด้วย

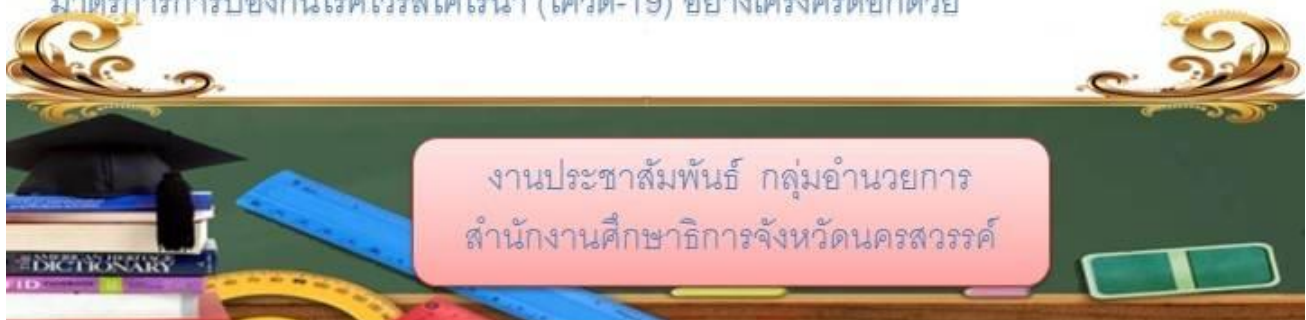

คณะผู้จัดทำ

ที่ปรึกษา

นายเพชรรัตน์ นิมพันธ์ุ	ศึกษาธิการจังหวัดนครสวรรค์
นางศิวารมย์ ศิริภาพ	ประธานคณะกรรมการประสานส่งเสริมการศึกษาเอกชนจังหวัดนครสวรรค์
นายภิรมย์ บุญยิ้ม	ผู้อำนวยการกลุ่มนิเทศ ติดตามและประเมินผล สำนักงานศึกษาธิการจังหวัดนครสวรรค์
นางสาวนภิศพร เหลืองอ่อน	ปฏิบัติหน้าที่ ผู้อำนวยการกลุ่มส่งเสริมการศึกษาเอกชน สำนักงานศึกษาธิการจังหวัดนครสวรรค์

คณะทำงาน

นายภิรมย์ บุญยิ้ม	ผู้อำนวยการกลุ่มนิเทศ ติดตามและประเมินผล
ว่าที่ ร.ต.หญิงสายสุนีย์ เทพสุขเอี่ยม	ศึกษานิเทศก์ สำนักงานศึกษาธิการจังหวัดนครสวรรค์
นายกิตติเชษฐ์ อักษร	ศึกษานิเทศก์ สำนักงานศึกษาธิการจังหวัดนครสวรรค์
นายยศพัฒน์ ธนอักษรสวัสดิ์	ศึกษานิเทศก์ สำนักงานศึกษาธิการจังหวัดนครสวรรค์
นางวรรณ วิตะเสวีระ	ศึกษานิเทศก์ สำนักงานศึกษาธิการจังหวัดนครสวรรค์
นายศุภวิชช์ วงษ์พลบ	ศึกษานิเทศก์ สำนักงานศึกษาธิการจังหวัดนครสวรรค์
นายคณิศร โชคครองยศ	ศึกษานิเทศก์ สำนักงานศึกษาธิการจังหวัดนครสวรรค์
นางสาวสุรรัตน์ โตเขียว	ศึกษานิเทศก์ สำนักงานศึกษาธิการจังหวัดนครสวรรค์
นายอุเทน อ้อสิทธิสมบุญรณ์	ศึกษานิเทศก์ สำนักงานศึกษาธิการจังหวัดนครสวรรค์
นางสาวจุฑาภาศ ทรายแก้ว	ศึกษานิเทศก์ สำนักงานศึกษาธิการจังหวัดนครสวรรค์

บรรณาธิการกิจ

นายภิรมย์ บุญยิ้ม	ผู้อำนวยการกลุ่มนิเทศ ติดตามและประเมินผล
นางสาวจุฑาภาศ ทรายแก้ว	ศึกษานิเทศก์ สำนักงานศึกษาธิการจังหวัดนครสวรรค์

พิมพ์/ออกแบบปก/รูปเล่ม

นางสาวจุฑาภาศ ทรายแก้ว	ศึกษานิเทศก์ สำนักงานศึกษาธิการจังหวัดนครสวรรค์
------------------------	---